申報

辛亥九月廿二日出版 共二張

本館定報價目

◉每份售大洋三分◉

中國境內 全年逐日寄大洋十二元 半年六元 日本全年十二元 半年六元 歐美各國全年十四元四角 半年七元二角

報資先惠 郵票不收

告白刊例

論前二行起碼每行以第一版為準第一日每行八角半第二日起每行六角半多則按行照算後幅長行三行起碼短行五十字起碼多則以十字遞加第一日每字五釐第二日至第七日每字三釐第八日以後每字二釐半

西歷千九百十一年十一月十二禮拜日

本館開設上海望平街第一百五十八九兩號 第一萬三千九百二十四號 電話第九十五號

蜀商公所佈告

啓者川漢路欵向分租穀土捐各貨雜捐及認捐等方湊至千餘萬不料築路未及百里欵已落空不少吾川商衆未遑問近因武漢兵興人心惶惶始經我商學界向駐滬經理汪君處清查賬目乃知滬上存欵數已不多如再不設法保存恐前途更有不堪設想者會經開會公議決定交蜀商公所公舉會將票據儉存敝同人以事關路欵將盡監存義務惟收付之權乃歸汪君獨任以一事權而專責任茲將收到票據登報聲明伏希 公鑒

計滬交通銀行存摺一扣計規元念萬兩 存義公存摺一扣計規元二萬五千兩 百川通存摺一扣計規元二萬兩 志成信存票二張共規元三萬五千兩 合盛元存票一張計規元ㄗ千兩 又藍格致股票共四百八十五股 A1276

南昌九江紅十字分會募捐告白

本分會已推饒君敬伯為名譽經理員如有樂捐者請逕向南昌與墣上口公和盛錢莊轉交 A1273

告白

敬告者敝學徒周少臣于午後外出未歸並持去乾元莊往來摺一個恐將此摺在外抵付望各莊行號切勿受愚今已知照乾元將此摺作廢矣恐未週知特此佈告 洽豐 告白 A1269

商務總會告白

啓者大清銀行代收中美輪船公司股欵已由股東函請如數劃交本會收存俟將來掉換股票時向本會商接可也特此聲明 A1278

質問通商銀行

該銀行登報自稱完全商辦毫無官股何以鈔票印有Imperial字樣（皇家之義）該行股東會否實行其所有權會經開集幾次股東大會查本年該行董事王子展沈仲禮顧琴川董帳朱葆三蔡大椒謝綸輝等是否依據商律上手續始行受職限三日內明白答覆 浙 民 公 啓 A1277

陳蓮舫專啓

余以回里致滬上病家不克延診殊抱歉忱幸有門人張瑞芬從學有年閱歷較深於醫道實已深窺奧妙前經余薦派紅十字會醫員赴鄂救活甚衆事畢返滬現寓二馬路西跑馬塲沿供安康里南街照常應診凡延診者可無須遠邀藉代余勞俾抱病者不致失望是則區區之意耳 陳蓮舫專啓 A1270

新北京往來上海甯波廣告

均極寬暢潔凈上落貨物亦極穩便應酬尤為周到如蒙惠顧無不格外優待以副諸君之雅意此佈

啓者本行增購立大輪船改名新北京刻已大加修飾煥然一新內兩禮拜准可開行該輪船身堅固官艙房艙 太古輪船公司謹啓 A1266

瑞生洋行廣告

啓者本行現由外洋運到輕便小鐵路數英里分枝路數拾副料盤數個泥土車數拾輛及礱米磨麵引擎抽水起重鋸木引擎鍋爐電燈皮帶輪地軸車鑽鉚洗刨剪沖床等俱有現貨本行取價格外克己以廣招徠倘蒙 仕商賜顧請至英大馬路三拾三號門牌本陳列所面議可也此佈 瑞生洋行謹啟 C590

洽商 達興銀公司廣告

本銀公司開設在黃浦灘第六號專做 借款押款 無論殷實商業個人如有相當保證皆可商借押款凡貨色以及中西首飾珠寶鑽石金銀器皿一切均可收抵期限利息面議一切規則悉照本銀公司定程辦理華總理朱葆三 電話二五八二

輪船招商總局廣告

本局股票刊版用已年久漸至漫漶且印存之票業已用完亟須重刊新版酌改式樣因未公決是以已於九月初一日起暫停易名換票容俟明春股東開會時公同議定應否重刊新版再行更易名姓換票恐各股東未知此情徒勞往返用特布 聞 A1265

何仲孝康診例

孝廉夙精醫理自皖江下工不欲問世茲以求治者多應接不暇特代訂診例如左 午前門診一元二角 午後出診八元四角診室在二馬路四號姓記電話一千零四十號住宅在西摩路十四號電話六百六十號 陳潤夫 樊時勛 趙竹君 尤森庭 胡二梅 孫履平 同啓 A1263

華安人壽公司賠欵快捷

先嚴芝軒府君知象山縣事前年因公赴滬曾向華安公司保壽險銀一千兩不料於今年七月二十七日在任內病故當即報知該公司立兼將賠款銀一千兩如數給領毫無折扣足徵信實可靠特登報鳴謝以告同胞之欲保壽險者 蘇州齊門外東匯鄧邦栓邦楷稽顙 A1262

吉安大屋分租

本屋在新巡捕房附近厦西路德仁里對門花墻內四間兩廂均可房屋軒敞院落寬大地位最妥今日誠避嚣之妥屋也 劉宅謹啓 A1268

夏應堂醫室暫遷

在英大馬路保安堂內 城內仍由施廷滄洲代診此啓 A1247

怡和 招商 開平 日清 太古 美最時 郵船 亨寶 廣告

謹啓者茲為武漢軍事起後各處震動商界經濟困難已達極點現三公司及各輪船公司取締各報關行所談水腳銀兩務要于日清理滬市爲通商總機關所有轉運各口岸各貨水腳現定一例均收現銀同行罷劃莊票一槪不用准於禮拜一即九月十六日起專此布聞 A1249

南昌黃敦厚堂修譜告白

我族自長星公司基子孫繁衍在外游宦經商如有應報事件務望儘九月內函寄江省高升巷方伯第黃代收轉交西大街宗祠請局彙登幸勿遲誤 A1244

招商總局告白

查本局全係商股並無絲毫官股在內純乎營業性質外間謠言謂局輪裝運軍火以及運送兵士實在查無其事恐各股東懷疑大碍商業特登各報以釋疑猜謹白 A1213

姚局長緊要告白

鄙人在病院閱十六日各報有謂鄙人將閘北存項十數萬金携存某銀行一節不勝詫異憶自丁未奉調來滬辦廣警政修橋造路五年以來計在上海道署共祗領銀十六萬數千兩如新築南川虹路北川虹路總局路火車站路寶山路哈味花園路葛家嘴路嘉興橋路新靶子路胡家木橋路楊樹浦路及橫浜橋各小橋各路瓦筒陰井天窗側石塡浜塡泥凡寸木片石爲閘北現在所有者無一非經營創造內除各路購地共一萬餘金釘界共一萬餘元遷家遷坟種樹佈置未開辦各路共一萬餘元歷年委員工程師房租薪餉本費種種費用共一萬餘金計築橋路十數里之長價値在數十萬金而公家用欵不過十一萬數千金無論官紳商界有何指斥鄙人均願承教況鄙人每辦一事先有估單後有報銷無一字憑空結撰第鄙人無貿於地方鄙人確有因公受累者如商辦新閘木駁及各碼頭需欵在二萬數千兩收欵不及一半宰牲廠添造房屋亦墊鉅欵又閘北鋪戶居民請築陰溝瓦筒亦多未繳價一切墊項共在二萬餘金又鄙人平日仗義輕財遇人急難無不從井相救并不自悔鄙人現養痾醫院因見各報所載云云恐至好同人或有悞會因記大略即祈 公鑒

A1271

財政總長沈廣告

照得本財政長奉 軍政府委令總理上海全埠財政事宜軍需緊要支應紛繁如急事公債須行軍用錢票非特一時趕辦不及兼恐市面不安因此急需指定金融機關一處以備緩急之用是以軍政分府以全力担保信成銀行以冀流通而免窒滯此中苦情想吾同胞國民當能共諒至信成銀行內一切事宜仍照向章辦理與財政部內各事界限截然分清毫無牽涉事關股東財產銀行規例亟應聲明以免悞會此啟

A12,9

大清銀行告白

啓者今准商務總會函以前委本行代收中美輪船公司股分欵項現由商會向本行先行提收籌藉查本行代收公司股分曾掣有本行代收字樣收條在外照章須收還收條後方可由該公司劃欵當經函復去後復經商會來函由商會繕具印函存行作爲收據並登報聲明切商前來本行不得不暫爲通融辦理業於九月二十日將本行代收中美輪船公司股欵本息計規元四萬二千四百三十五兩八錢零八厘如數照交商務總會收訖凡持有本行代收收據者以後請向商務總會直接接洽可也除由商會繕具印函作爲收據存行並登報聲明外特此告白

通商銀行告白

本銀行開辦時商部尙未設立雖經奏明而股本全係商資有議事辦事各董華洋大班並無絲毫官股亦向不歸各部管轄純乎商業性質恐諸君或有誤會特此聲明謹白

A1240

通惠銀號十五日開辦廣告

竊自武漢事起上海金融恐慌周轉不靈錢之紛紛倒閉華商銀行亦多被其牽動信用大失全由官塲無法維持以致如此鄙人目擊現情不能不思補救助策茲招商股二十萬兩已先收集一半并稟准蘇撫憲撥存官欵四十萬兩辦一通惠銀號專爲維持市面之莊凡各商號皆可往來現銀進出并做抵押其有殷實者小數欠欵亦可通融此舉專爲補救金融不能少緩故定十五日在後馬路寶紹公司後面先行開辦請各行號不必恐慌

總董虞洽卿啟

1243

西商蒔花會廣告

本會旅滬西商與華商之有家園愛名花者公設雅人韻事歷年已久向爲各界歡迎凡近春秋兩季値奇葩怒放爭妍爭芳時乃出其各種各色各國之佳植薈萃於南京路之市廳爭奇鬥豔分別等差賞賚益顯其平時栽培愛護具工苦心現經各同人栽得異種名菊數百株新奇特異長養適爲極一時勝事擇華歷九月二十七日兩句鐘開會至夜十一句鐘爲止仍在英大馬路小菜場上之市廳供設悉任中西士女評賞凡購入場券每位一元孩童半價想素性風雅有淵明之癖者必樂逢盛會也此啓

西商蒔花會謹啓

A1?67

紙業公啓

啓者武漢起義以致市面紊亂銀根奇緊商業大受影響維我敝業各貨無論洋紙本紙客盤須用現銀出貨自今以始凡各寳號賜顧槪叨現交前議之欵叨光是月杪結淸特此佈告倘乞公鑒

紙業景倫堂白

A 260

學生界公鑒

昨日開會本由北伐隊發起假西園開會不意北伐隊未曾先期咨照該園執事以致到會諸君廢然而返慊歉萬分以後俟籌就完全辦法再行通告尚祈 鑒諒

同人公啓

A1261

頭等洋房住宅出租廣告

今有坐落英租界九江路十號內頭等洋房一所上下共十二間租金從廉出入近便租作公館行棧更宜如欲租者問順全隆洋行賬房領看面議可也

順全隆洋行告白

A1172

恆潤泰各口皮貨莊◉分設抛球塲南首設櫃照行零售

A12?8

周翼雲啓事

鄙人於九月十七日奉中華民國滬軍都督府札飭將電政局事務移交唐君露園接辦即於十八日將局務移交唐君接收鄙人並無經手未完事件以後如有關涉電政事務即請逕與唐君接洽鄙人槪不問聞恐未周知特此通告

遺失棧單

茲昨遺失隆茂三十六號棧單一紙計鼎泰祥印花衣十四件隨至隆茂賬房聲明掛失又登中西報聲明作爲廢紙有此單抵押望各寳號切勿收抵此白

沈源興告白

A1275

華洋義振會新董事布告

業已移至二馬路禮和洋行樓上

江皖連年被災自福開森博士沈仲禮觀察創辦華洋義振會以來勸集巨欵救活災民無算近因二君無暇兼顧另舉華洋新董事各十八接辦并推伍秩庸侍郎郭斐蔚主教爲華洋會長其事務所以後捐欵請逕送該處或四馬路愼裕號本會度支員朱葆三觀察當即掣付收條江皖災況迭接各處報告有增無減伏望各界善士解囊慨助俾災民得以存活不勝感禱

A1246

本館出版名人雜箸發行

◉曲園老人會叢編 是書係採取古今來忠臣孝子貞節義烈之見於諸家紀載者薈萃而成搜羅宏富一以闡揚潛德感發後人爲宗旨非尋常稗官野乘可比篇末間附按語指覺迷悟尤見曲園一片婆心全書廿卷裝訂十冊價洋六角◉霆軍紀略 中興猛將首推鮑忠壯公其所部霆軍當時旌旗所指即善戰如粵賊陳玉成亦望風膽落聲威戰蹟幾蓋湘淮兩軍而上之是編自霆軍成立迄法越戰役後裁撤止年經事緯所記戰事情形如生龍活虎不可捉摸且考證確鑿凡霆軍事實之不見於奏牘者則旁採之曾胡彭左李諸公之書函故紀大事記平定粵匪方略諸書尤爲詳盡當此鉄血時代有志講求兵事及崇拜霆軍者不可不一讀也全書八冊價洋八角◉三異筆談 雲間許小歐先生著時先生以春秋高罷官居武林客來問話輒以筆代舌凡熙朝掌故往代軼聞均隨手紀錄積久成此故名筆談每部兩冊價洋三角◉鷗硯軒贅言 是書多記咸同間朝野瑣聞與夫中興將帥之軼事粵匪亂黨之蠻野及諸教匪左道惑人之術紀載尤多展讀一過如與天寶宮人談開元舊事增益見聞不少每部兩冊價洋三角 以上各書均係本館發刊之本書存無多購者從速◉再本館經售經史子集名人小說書畫法帖初高等中學師範用各種教科書均批零售價目從廉

◉申報館售書處謹啓

評論

宜設革命總機關於上海（無名）

湖北湖南江西安徽蘇州福建廣東各省已均入民軍之手東南半壁局已大定革命軍之本部宜設總機關於上海以謀各種聯絡統一之法方能使軍事進行外交有力民政平安而於革命之前途立有根底

其一交通總機關　各省均入民軍之手而各省均有都督以內定民事整頓軍政此原必不可少者也然各省之都督各自爲政不與他省之都督交通則彼此不相聯貫即不紛歧力亦薄弱上海上接沿江下連沿海實爲適中之地若於此地立一交通總機關擇黨中最有信望之人駐紮於此每日使人來往以通消息則氣自貫

其一交涉總機關　交涉之事以前除北京外實以上海爲緊要之地外人之財產最多各國之關係亦最大若於此地立一有力之總機關部以辦全國民軍之外交使外人如遇交涉事件有所措手則雖有爲難之事自易解斷不至令外人別生異心而爲藉口之具此則民軍政府刻不可緩者也

以上二者民軍政府已有布置與否我勿能知特以如已布置則當明白指定一辦事之所宣示中外使人人咸知勿任半眞半假之人得以假名混惑其間則於革命前途大有應響也

專電

◉江防軍在城中縱火擄掠仍未稍止無辮者行於街中即被斬殺自十九起離城者不下五萬人滬寧鐵路沿綫行人延長數英里皆向上海進行

◉民軍缺乏軍火徐統制已向鎭江退避擬設法圍困寗垣以斷官軍接濟

◉前昨兩日南京暫停戰事聞在磋商收降防軍之辦法張勳仍索現銀如千數

◉民軍有照會致官軍令其出城一戰官軍尚未答復

◉淸廷曾有密電令張人駿與民軍和平解決以符停戰之諭故張督已有讓城之意惟張勳仍主力戰防軍搶刦愈烈

◉京口都統載穆已自盡旗兵幷無他種舉動大淸

銀行現由軍政府接管

◉鎭江民軍於十九日下午三鐘有大隊二千人運鎗彈二十餘萬及砲彈四千餘枚向南京進行

◉蘇州民軍昨日已派援兵向南京出發（以上鎭江）

◉長江水師提督程允和由姚君生范偕回南京與各紳商議妥願助蘇州軍政府攻擊張勳所統之防軍並接受程都督之照會（以上蘇州）

◉駐漢北軍十九日忽自相殘殺幾至潰散現已退守灄口免爲民軍所乘

◉駐灄口之北軍以駐漢軍隊擄獲甚富求請調駐不允遂自相攻擊殺傷無算幷有多數渡江投入民軍效力（以上漢口）

◉蕪湖十九日晨宣告獨立官軍並無抵抗市面安靜（蕪湖）

◉厦門於十九日宣告獨立即舉厦門道爲民政長（厦門）

◉福州大局已定旗兵繳械降服城內各局所及城外砲台船廠等均爲民軍所有

◉福州將軍樸壽被學生組織之少年敢死隊刺斃總督松壽藩司尙其亨被拘

◉延平連江兩縣同時歸民軍佔領（以上福州）

◉聞河南彰德府已入民軍之手

◉資政院擬組織臨時國會請各省諮議局議員來京會議辦法

◉資政院今明兩日密議勸勉各議員暫勿解散政府將有讓步之政見到院宣布

◉袁世凱電允就任內閣總理大臣

◉段芝貴電京謂已克復石家莊

◉淸廷昨又降諭令滿漢人民互相親睦不得再分畛域此諭似爲吳祿貞被刺而發

◉郵傳部電飭京漢路各站長保護各處橋梁山洞以便袁世凱妥速抵京

◉陸軍部新購來福鎗五千枝子彈五十萬粒已運至

●河南彰德府轉運南下接濟北軍

●聞山西民軍因缺乏軍火已退出娘子關段芝貴率兵三千進據其地

鄂軍都督府

●姜桂題已派砲隊隊長一員前赴河南鄭州招募新軍來京防衛（以上北京）

●香港華商定期二十三日開會慶祝廣州獨立

●孫汶屢接武漢等處急電促其歸航現孫尚在美國欲募軍餉一千萬圓須俟勸募足額始能歸國

●杭州民軍今日續開馬步隊一協赴甯會攻（以上廣州）

●衢州土匪滋擾愈甚已派劉忠樑帶巡防隊馳往剿辦（以上杭州）

※譯電※

●天津大局異常危急租界電話接線人現均罷工（二十日天津電）

●汕頭知府出示懸掛民國旗號各處均極安靜　廣東軍政府決議挽留李準龍濟光統帶軍隊　香港華僑集洋二十萬元捐助廣東軍政府　香港定於星期一日慶賀廣東獨立香港政府已允其燃放煙火（二十一日香港電）

●第三鎮陸軍第五標已由豐台車站拔隊乘車南下

●袁世凱電告清廷准於二三日內啟程北上

●京漢鐵路自北京至彰德府一段已照常開車（二十日北京電）

●柏林中國俱樂部辯駁北方與南方民軍互存意見之說且謂寓華外人並無絲毫危險

●聖彼德堡某報謂據半官消息俄國對於中國之事務極為注意惟如不損害俄國之利益則俄國決不干涉（以上二十日柏林電）

●英首相愛斯奎士君在某處席間演說謂中國革命之局其結果如何今日未便輕下斷語　惟外人與英人之在華者並無危險之事令人欣慰現已派兵船分赴不靖之地保護一切但絕不干涉中國內務且願中國前途得以進步而安甯（二十一日倫敦電）

●袁世凱有被刺消息惟無確報恐係謠傳

●清廷因袁世凱抵京在即故以此為最後之希望清廷并召前東督錫良回京一面設法勸諭張統制回京以開大會討論大局

●近二十四小時內京師大局並無變動正定府之騷亂聞已平定　今日清廷頒諭勸告滿漢人民宜相

親睦　連日出京之人仍絡繹不絕　法公使雇定專車一輛將正定府以南　京漢鐵路外國辦事員　載至北京

●清廷忽有振作氣象各使館多爲心慰而亦有仍持哀觀主義者謂非俟袁抵京後不能謂大局已妥

●駐津英兵已撥若干　開往豐臺保護鐵路使　京漢路得以照常開車

●天津仍安靜諮議局討論該省之獨立多數贊成

（以上二十日北京電）

●星期四日民軍占據白塔山南門等處並得電局及各厘卡孫道仁統領出示保護外人教堂教民將軍衙門法政學堂均被焚毀民軍時與官軍小戰兩軍共傷一二十人死數未悉　晚間有海盜兩次攻打江邊郊原均爲民軍擊退　謠傳滿匪一百人欲在南台等地方秘密縱火有滿匪十二人及海盜多人被殺　該處防兵甚稱得力並有外國居民助其保護財產

●昨日福州來電謂旗民於夜間數次欲圖縱火焚燒外國租界被獲者二十七人均爲該處民軍所殺發電時尚在爭戰

（二十日福州電）

●武昌於十四日有湖南民軍千餘人投入黎元洪部下助戰

（二十日蕪湖電）

●前星期內日本有大軍開抵此間其運兵常在夜間故其詳數頗難確定大約共有八千名之多此外南滿洲各處亦有大軍開至

●北滿洲俄國界內近兩星期中亦運到大軍一萬五千左右此間之人皆信日俄兩國將乘機有所舉動

（二十日奉天電）

●駐京美國代理公使維廉君由北京來電謂清朝已無保全之望京津鐵路現由英兵保護（二十日紐約電）

●張彪已携眷屬行抵東京張彪狀殊憔悴現居某旅館由警察保護之

（二十日東京電）

●聞官軍大砲頗爲缺乏砲兵潛逃者甚多

●北極閣砲台尚由官軍把守有山砲數尊時向民間開放冤死者不計其數

（二十日南京電）

●昨日本埠官場接漢口無線電音謂黎元洪已覆書袁世凱對於大赦民軍及以高位予各領袖一層竭力批駁且謂宗旨已定萬難稍變如公肯反正則將推爲共和中國之臨時總統並請其從速答覆

●據昨日漢口無線電音謂數日來該處並無戰事

●據抵埠之江船中人云日來惟有小戰北軍互生意見已無鬥志民軍仍堅守漢陽其由北開來之火車皆滿載軍火目下存儲甚多漢口附近從戰之軍隊共有七千名餘皆散布於鐵路一帶

＊公電＊

●三山會館王起轉各報館鑒我軍本月十九早六時起義作戰規畫係將旗界各路包圍獨留東門一處爲彼逃生之路並大書旗人棄械免死旗預留東門一帶以期少所殺戮滿人竟於四時先發且四出焚燒我軍用砲轟擊滿人死傷頗多又力圖奪取大砲迭被我軍擊退下午五時滿人力竭乞降我軍令其繳械停戰詎本早四時又復開槍射擊闖入漢界焚燒幸我軍預有準備現下戰事得手瞬息可告蕩平松壽樸壽尙其亨等降各局以及閩口各砲台礮廠盡爲我軍所得特此奉告閩人公電號

（福州）

＊要聞一＊

中國光復史

漢口戰報（本館特派觀戰員來函）

▲十六日袁世凱致信黎元洪仍請議和信中開有議和條件四欵

（一）實行立憲
（二）資政院內滿人不操大權
（三）革軍兵士一例赦罪
（四）革黨領袖暫行赦罪

黎閣畢大笑擲之於地隨作數字交來使復袁云俟我軍直抵北京後與公議和未遲

▲湖南民軍精銳三千人於十五日行抵武昌黎都督節於晚間大犒軍士士氣大振

▲十六日晨忽有南京兵士三百人來歸武昌願隸黎都督部下助戰

▲北軍因奉袁世凱諭暫停戰事以便議和現皆聚於大智門東南端樓下而此數日內北軍兵士散布街上者不少毫無綱紀外人嗤之

▲黎都督贈紅十字會銀一萬兩兵士愈感激思奮

▲十六晚湖南民軍由總司令官黃興親自統率出戰莫不一以當百其勢甚銳北軍不能敵遂大捷而還

▲北軍日來逃亡者甚多十六晚又有數百人棄械過江

▲黎元洪之夫人十七日過江來漢調查赤十字會情形幷撫恤傷兵每人給銀二十元兵士爲之感泣皆以情願戰死自誓

▲黎都督因北軍紛紛來歸而武漢隔江諸多不便爰在江中設招待船數隻俾得陸續渡江前日幷出示通告云一江中設船數隻爲招待所一凡北軍同胞表同情者請至江岸舉手爲號即有小船來接一凡願投順者須先丟棄軍械一凡北軍同胞投順者均備有房屋居住供給飲食事平之後量才錄用如願回家幷發盤川

▲黎都督現又遣重兵至襄陽以防北軍由此襲攻武漢

▲在橋口附近有滿軍所運之火藥十三船又銅圓四十萬均爲民軍所得

▲天主堂紅十字會內有醫治已愈之民軍約共四十餘人近又投營連合攻擊北軍西人莫不讚美民軍之義勇誠加入一等也

▲黎都督照會各領事云北兵將砲台設在大智門攻擊武昌漢陽若武昌漢陽回擊恐不免累及租界請速設法辦理等語各領事遂請北兵張統領將砲臺移去張諾之然迄今未實行仍在該地攻擊宜乎外人之不信北軍矣

▲北軍現在分駐漢口新舞臺觀音閣歆生路劉家廟各處約共三四千人聞由漢而北尚有一萬餘人皆在鐵路沿綫一帶

▲自北軍得漢口後其在各處搜獲之鎗枝約共五十車現已運至劉家廟藏儲

▲連日劇戰民軍勇往直前誓死不回出隊後徒步三四日忍餓蟄伏以欲達其目的而後已及受槍傷尚忍痛前進不肯就醫經紅十字會招入醫院神經雖亂尚不忘戰事槍傷未愈力求出外因之傷口復發多至不治

▲民軍效命疆塲百折不回官軍逢人便殺積屍遍地懸揣死亡之數約計五六千人之多西醫以藥水澆灌屍身白骨遍地血肉模糊掩埋無術臭氣一洩將成大疫不得已用藥水灌汁使其不腐現由上海紅十字會即日派人前往設法收埋矣

▲當北軍發令焚燬漢口華界時一碼頭仁濟醫院適當其衝（是處現爲紅十字醫院）馮國璋遣人關照囑該醫院早時預防急將受傷兵士數十人遷至他醫院故未受殃而所焚街市住房人民欲出不能焚斃於內不可數計雖經紅會救護隊四面拯救而燒骨之味薰蒸數里至今餘臭尚未盡散

▲漢口受災商民致函本埠商會云（前略）二十一日革軍渡江力任保護各商之逃始止且有已逃而仍搬回者數日內均相安於無事自本月初六日水師薩統制照會各領事謂初七日各軍艦將開大砲與革軍大戰各商乃紛紛往青山陽邏等處躲避初七日水師並未開礟惟岸上官軍逐日與革軍接戰漢口自此漸歸官軍收復竊以革軍蒞漢尚知保商況屬官軍其保商似不待言孰意初十以後馮軍統國璋縱令軍士放火肆行搶刦幷不准保安會救火有救火者當被槍斃三人連燒三晝夜自橋口以至蔡家巷統計不下數萬家該處爲漢口最繁盛之區其間財產二十一省之客民居多乃均一焚而無遺且傷者傷死者死凡老幼婦女之被鎗斃焚燒者殆不可以數計卽古之惡賊如黃巢亦未有如是之毒虐也商等都係經商漢口乃一切財產房屋盡被焚燬且父母兄弟妻子流離散失而不可復得商等遭此大劫無所歸依現擬結一難民團不問

其爲何政府也但知有撫我者而歸附焉惟商等燼刼餘生能力薄弱竊恐呼籲無靈不能不求將伯之助貴會爲各省商會領袖爲此縷述情形瀝血痛告務懇貴會將此函刋入滬上各報一面發傳單徧告各省商會以收臂助而救殘生命懸呼吸事在速成無任感激仰企之至

袁世凱將取殺身之禍

自鄂事起後滿漢互仇益烈頃探得在京八旗人等又開秘密會議籌畫反對袁世凱之方法已決定俟袁氏到京之日即行散布傳單公開大會要請朝廷將袁罷黜如朝廷不允則當實行暗殺主義務去袁而後已聞會議時情形異常激烈而袁世凱方夢夢然以不入耳之言勸告黎元洪議和欲其效忠清廷也豈不寃哉或謂袁世凱眞是不値余謂袁世凱咎由自取

陸軍部特派員亦言北軍焚殺矣

陸軍部特派員孔庚由信陽州致陸軍部電云庚車到站專聽車站司令官支配不得任意北旋隨車抵漢只見烟焰冲天六日未熄人民嗟怨逃竄一空雞犬不留道路側目老弱轉於溝壑積尸橫於道左兵驕將悍縱肆殺戮奸淫搶掠時有所聞雖彼傷之兵亦無不怨聲載道咸謂此輩受國家之豢養加此暴行用天之下意何代有創英肆每於城破之日必禁殺掠其時人民尚非已有猶加愛護況武漢隸屬版幬已三百載武漢人民莫非朝廷赤子此次倡亂乃係少數革黨所爲斷非人民之罪何得妄肆屠戮虐於楚項焚燹不戢烈於咸陽以此慘毒施之外國戰地藉以滅其種耗其財猶爲公法所不許況在本國通商財埠薈萃之域忍使全國人民生命財產輕付一炬不獨國民之損傷抑亦國家之經濟是可忍也孰不可忍王者之師斷不出此及此若不嚴申禁令將來漢口之慘劇必再演於武昌漢陽人民之心必至日益危懼而離異滋多爲淵毆魚爲叢毆爵非此之謂與此事想大臣未有所聞致官兵猖獗日甚望即電飭各軍救焚禁殺毋失民心國家幸甚庚任務別有所在本非分所應言但上體皇聖之仁下憫桑梓之困觸目傷感隱忍不能敢冒死以聞孔庚文叩

九購

沈製 鏡面散 生髮膠

○留心僞藥○

本主人由化學發明沈製羊脂珠粉鏡面散一藥專治男女面上●雀斑●粉刺●烟容●酒刺●紅點●油光●蜜瘡●瘡疤●粗皮●黃黑等病復料重用羊脂珠粉每洋二瓶每料六瓶洋二元五角單料每洋五瓶二角五分●沈製生髮膠專治病後產後血枯氣虛不論男女均可禿髮重生每瓶大洋五角每料六瓶二元五角以上兩種自風行以來治好之人登報讚揚已不計數患者謝信藉成屏條二十四幅廣桂門口人人可看以証靈驗鐵據各省大藥房均有經售惟仿冒甚多購者認明地址外埠郵政局妥速批發有特別利益僑可函訂總發行在上海山西路即盆湯衖大街保安里二衖對門

◎人壽醫藥室主人餘年氏啓

B 5089

寶善街丹桂茶園 日戲正廳一角

廿二日禮拜特煩全班坤角合演拿手好戲

趙月芬 芝蘭花 彩樓招親 鐵弓緣 烟 金月瑞 小紅寶 王表 黃金台 小叫天 一聲來 白玉梅 張少泉 月裡賽 探親 相罵 奇寃報 月紅 呂桂百 小紅歲 山 小小小二 子云 寶穆 賽金官 蓋京紅 小玉奎 日月全圖 鳳鳴關

念二夜戲特別大減價正廳一角戲資悉助赤十字會

芝蘭花 雙鎖山 白蛇傳 金瑞寶 血濺鴛鴦樓 小雲峯 天紅宋江 閙江院 小月叫 小梅山 過江 呂翁 月裡紅 倩雷 一白玉聲 裏宴 張少 黃鶴樓 梅雙冠 泉牧羊 誥卷 月月裡紅 桂紅 草上飛 草上仙 梅斷 翁偉 空城計 馬謖 陰陽河 紅霓關

英商羣仙茶園

念二日戲大減價正廳一角

小彩仙 白鳳奎 蓋七省 賽春仙 王鴻仙 馮子梅 小來奎 陸菊芬 陳長庚 小活猴 小來全 賽呂布 紅菊花

長亭相會 李陵碰碑 雙斷橋 捉放曹 探母 回令 搖會 雙花 遊花 代身 金頭 楊乃武 二本 寶新吳 處本武

念二夜戲大減價正廳二角

小寶仙 白鳳奎 蓋七省 小奎官 陳長庚 陸菊芬 王雅琴 賽子梅 馮子仙 小來全 小馥仙 賽呂布 紅菊花

太師回朝 魚腸劍 林中池 雙段唐 勝割髮 代首 奎頓倒 圖驚昭 賽文關 日月小金 仙瑞 三楊 四乃 本武 新處 寶

法商群舞臺（合記）

法界大馬路卜鄰里口新劇場九月廿二禮拜日戲目

金秀山 征北海 小寶寶 池水驛 王東樵 御菓園 韓孝峯 雙獅圖 張福寶 三世修 王寶寶 小雙搖會 飛來鳳 小春 寶利賽林 成寶 蘆林坡 小穆 雲瑞 賽 小蕙芬 砂痣 小桂芬 紅 代子 認 榮桂 小桃紅 王鳳寶 忠孝圖 賽同 小來 寶香 頌 演 曉嵐 峯 戰太平 《夫婦節烈》

法大馬路卜鄰里口新劇場原址九月念二夜戲目

王寶寶 小寶寶 西湖借傘 張福寶（蘭） 七星廟 韓孝峯 三娘教子 小峻峯 大仙八担 小春利 破 小寶成 高 登 小翠英 武 行 海潮珠 金翠 英 本 二 演頌 榮桂 小寶珊 志 齊聯 七郎 田 小媛 媛 媛異 十八扯 桃花宮 醉酒 小惠芬 小桂芬 賽 斬黃袍 金翠英 小穆 恩曉峯 頭 陸菊芬 王寶奎 李 小勝 小 桂 英 （王寶） 金 秀 蓋靈芝 小子和山 果報錄

美商丹桂第一臺九月念二日好戲

九月念二日戲正廳一角

牡丹花 小寶奎 明海山 劉壽峯 富仙舫 凌桂雲 小如意 陳嘉祥 王瑞云 李少棠 蓋叫天 筱翠笙 郝翠芬 黑九吉 陳玉喜 王玉喜 小七 周五寶 筱菊生 熊文通 牡丹花 月月紅 李慶棠 李少棠 陳嘉祥

頌演 八府 小補缸 法門寺 （蝴蝶夢） （代洞房） 普球 郝秦 張榮 張海 雙鳳 打山 殺家 楊家 頭本 周五 小翠 寶春 海月 張月 謝奎 將

九月二十二夜特排拿手好戲正廳三角 正廳二角 客座

郝翠芬 黑月紅 月牡丹 小壽山 劉海 明如意 小少棠 李瑞云 王叫天 黑菊笙 蕭翠芬 筱春海 祁孟七 張嘉祥 小陳 陳春棠 李貴俊 貴卿 周五寶 陳嘉祥 李小芬 王惠卿 貴俊 熊文通 李慶棠 李春棠

淮演 潮金頂 寶奎 雙彩 小仙 草橋 富舫 鴻鑾 李慶 焦 譚永利 張雙奎 頌演 四杰村 一將 雜 打 打棍 箱 鄧 憶 南 周五 小寶 奇 月 射 桂榮

大舞臺日戲頭等正廳一角

念二頭等正廳三角二等正廳二角三層樓包廂二角特別包廂四角

小壽仙 孫鴻奎 張紹先 吳鳳鳴 楊壽長 水仙花 殷春虎 王永利 沈月秋 沈韻來 萬春壽 徐壽發 諸壽卿 孫紹棠 小桂 枝 小少章 寶瑞 （贈 山） 孫少棠 小桂樵 呂子和 小如泉 趙金壽 何仙花 水蘭 諸

寶龍 馬黃 打龍袍 寶子連 廖云 王子 伍月 云 劉 華 沈 高 繡 襲 香 云 仙 前本楊家將 攤檀 寶 杜十娘 怒沉百寶箱

鳴盛梨園

九月廿二日禮拜日續演正本是日加演反官裝大送子 《背解紅羅全傳 終》

大破陰魂陣 《聲聲觀新京上新蛇》 《架架 松仔海 仔》 《遂業就喜狂妹田洪》 全班同演 《夜演驗名超等頭》 （徐 廉 歸 家） （三 聘 孔 明） 火燒博望坡 《聲聲觀新新觀京董大》 《架架 松 仔阜牛》 《遂業就田喜標旺全標》 第一首本

禮拜一拍賣 押款地皮洋房

売件洋行

始創自同治九年 即英一千八百七十年

准於九月念三日下午四點鐘在本行拍賣重地產洋房 該地坐落小沙渡路現城外新閘路第六號相近第三千八百... 坐落五百九十一號一畝一分零一毫 ... 間客堂大間書房三間及花園馬房 ... 井灶浴間 ... 車有 ... 住宅極宜 ... 在拍期前隨時可至小行面詢可也 欲看圖樣及地產者請至本行

売件洋行啓 □ 1 5 D

日本郵船會社

啓者本公司山口丸輪船九月念四日天明即於禮拜二早四點鐘開往長崎等埠神戶橫濱此客收票一小一客止票如貨欲裝者請早到本公司買票搭客裝貨者務祈預先 ... 陸路幸式會社株 日本郵船會社 啓

歌舞臺

九月二十二日戲特煩排演拿手好戲正廳一角

張全吉 杜文寶 毛毛旦 一張 曹甫 于振廷 劉全才 張桂軒 林雲霞 左東林

▲滾鼓山 ▲除三害 女起解 吉仙 黃金台 拾金 化子臣

太平戰 劍峯山

諸云仙 趙月來 李春利 李金茂 奇來鳳 蓋三省 周玉 荀錫九 劉春和

張汶祥刺馬

周松樵 于振廷 曹甫臣 碧月花 三麻子 李春利 張桂軒 九月仙 金菊花

九月二十二夜戲特煩排演拿手好戲正廳三角包廂四角

李云奎 林雲霞 一毛旦 毛洪奎 小月花 碧甫臣 曹志李 馮振廷 于菊花 金俊廷 陳金茂 李春利 李桂軒 張海亮 明月花 碧月仙 九三省 蓋海春 李松樵 劉振廷 于甫臣 曹月花 碧月子 三麻子 李春利 張桂軒 九月仙

○大回朝 ○彩樓配 ○黑風洞 雙鎖山 鍘美案 奪小沛 陰陽河

雙演溪皇莊 雙獅圖

新排民國時事新戲 重興人漢

迎貴仙園日戲正廳一角

九月念二日戲禮聘京都山陝真正最優等文武藝員一齊登檯

三彩上飄 小永春 陳月 林卿 喜金鐘 神鞭 單鞭 打更 譚明云 王祥 張德俊 飛來鳳 周福全

玉天仙 四麒麟 盞燈 童 綠牡丹 穆柯寨

迎貴仙園夜戲大減價 正廳二角 包廂三角

念二夜特請京都真正超等全班文武名角日戲逢禮拜三六准演

小均培 蔣氏 劉長春 林訓子 公戲 永喜 小劉 發 晃 張和福 春 九童 玉 林 卿 三壽

張德俊 花蝴蝶 飛來鳳 李德山 王祥云 水戰鴛鴦橋

四麒麟童 綠牡丹 盞燈 落馬湖

商辦登春臺特請越郡超等藝員

廿二日戲一角

金正聚 林泗海 蔡福秀 李東海 張桂鳳 陳金生 李金枝 陳一花 李正賢 陳寶金 彭阿銀 錢沛龍 施瑞寶 陳小鑫 嚴正聚 金寶桑 梁渭劉 趙正聚 金泗海 林福秀 蔡東海 李桂鳳 張金生 陳金枝 李一花 李正賢 陳寶金 彭金

紫霞頭本玉壺 宜興城 紫二本玉壺

廿二夜戲

林泗海 李玉水 汪景高 錢阿銀 蔡福秀 張桂鳳 陳湯松 嚴小鑫 金正聚 李東海 陳忠正 小天寶 陳瑞寶 錢阿銀 李連喜 施沛聚 金正龍 嚴小鑫 金正聚 陳瑞寶 汪景高 陳泗海 李陽松 李金枝 李東海 蔡福秀 張桂鳳

三本雙合桃 雙獅門 頭本軒轅鏡

文明大舞臺夜戲價目

九月二十二夜戲

頭等正廳五角 二等正廳三角 特別包廂七角 三層包廂四角

呂月樵 二本戲迷傳

趙如泉 納紹先 草船借箭

九十本 二十世紀新茶花

B5127

彙司公司

現有軍學紳商各界應用

貨價色目精克良已

軟呢帽 墨綠棕色灰色黑色俱全

花呢便帽 黃黑各種

皮靴皮鞋 毛絨各色花樣

以及剪髮機器 手套 絨皮 頭髮刷 木梳 皮包 梳頭箱 旅行皮箱 氣枕 熱水瓶 一應俱全 現錢交易九五扣 特此佈告

南京路江西路彙司公司白 B5118

（拍賣期限）

醬第十八號房客欠租逃避所遺屋內傢私什物准限至念二日不來理妥即將其拍賣抵租如有不足仍向追究此佈 茂洋行啓 B1006

商辦新舞臺

九月二十二日戲包廂官廳三角正廳三層樓二等二角一等一角

劉培山 許奎官 李祥齡 張德祿 苗鳳林 小桂林 林運昌 益芳 何福安 馬飛珠 趙文連 薛瑤卿 小桂芬 張順來 王益芳 李鳳冠 賽保成 小來香 夜月珊 夏月燈 七盞生 小連潤 夏月連 曾文連 小雙鳳

宴功臣 打朱太祖 李陵碑 紳商 虹霓關 頻演 泗洲城 新排改良 全本刑律改良 情節好戲

九月二十二夜准演好戲

蔣益芳 邱蕊卿 小保成 夜來香 小黎青 許奎官 張順來 小連生 七盞燈 趙文連 劉培山 紫連仙 賽魁冠 王益芳 張順來 張德祿 小保成 夜來潤 夏月珊 七盞燈 夏月生 小連生 趙文連 小雙鳳

六雙獅圖 小子 詳室樓夢 水淹白門樓 怒斬 三軍 呂布 大鬧嘉興 新排改良 黑籍冤魂 一本二本 醒世好戲

文明大舞臺夜戲

九月念二夜頭等正廳五角二等三角特別包廂七角三層樓四角

王福連 呂月樵 小桂林 陳硯香 何金壽 趙如泉 納紹先 小金紅 徐發 殷春虎 沈韻秋 沈月來 王永利 云中鳳 何金壽 呂月樵 何家聲 水仙花 何家秋 沈韻泉 趙如和 小子樵 呂月燈 萬盞枝 小桂枝 孫少棠

天陣四 謝泗泉 金阿慶 借青 劉坤 巴駱和 二本戲迷傳 九十本新茶花 二十世紀

瑞和洋行

禮拜三拍賣

外洋上等做木器

准於念五日上午十點鐘及下午二點半鐘在本行拍賣川字書樓大菜間房間寫字房木器以及大鏡花旗風琴洋琴新式火爐大鐘鹿頭男女馬鞍子馬像牛花綢門簾油畫古磁古鈴花瓶人物等不計又于午時拍賣驢車一部驢子像生俱全各客欲拍卅二日起可至本行看明可也此佈 B5223

貴重地產洋房拍賣預先告白

亮件洋行

始創自同治九年 即英一千八百七十年

今有貴重地產洋房一所該地產坐落在城外即靜安寺路一百五十九號英冊BC第一千零九十五號二千八六十一號二十四號二千三百九十二號一千一百三十號十一二百五十四號CAD第二千二百七十一號計地十七畝二分八厘八毫上連新造三層樓大洋房一所內有大菜間一間書樓間會客間書室彈子間等共計房間十八間四間洗浴間九間中西灶間並有傭人間六間臥房計十間花棚有拍球草地涼亭栽有花草是屋有自來水電燈電氣風扇是用上等堅固材料造就如要買者請臨小行面詢可也如要到是處細看亦請至小行取鑰可也再者該屋落成未有人住過俟有拍期再行佈告 亮件洋行啓 C619

瑞和洋行

每禮拜三拍賣 不限價拍賣公平足頭

本行於每禮拜二上午十點鐘在本棧不限價拍賣公平著名各牌各貨歷來恐遵舊章永無更改按期刻有貨目簿諸貨皆列明彌內遠近貴客欲拍賣並須看小樣者請至本行可也謹將按期代拍公平各貨列後 泰西緞元色羽綢素羽綢色花羽綢各磅洋紡標布原色細布洋標標布色裏子綢紅嗶呢色花羽布藍等此佈 瑞和洋行代啓 B1996

禮拜三拍賣

淨漬貨

魯意師摩洋行

始創自同治十三年 即英一千八百七十四年

准於廿五日下午二點半在本棧拍賣清色稍色傳單紙九包硬紙二捆稍餘花紙水七抬一箱芝麻嘗一箱纖花厚呢一箱金粉一絨呢七彩不計一絨布什物此佈 應 魯意師摩洋行啓 D201

禮拜三拍賣

魯意師摩洋行

始創自同治十三年 即英一千八百七十四年

准於二十五日十點鐘在本行拍賣各式上等鐵床呢絨衣料畫鏡九十一只外國料器呂宋烟一打外國住器皿一隻二十四什另宅木器計此四屋可看不佈 日魯意師摩洋行啓 D211

宓家昌杭烟一覽表

生切瑞奇	生切昌奇	生切元奇	生切琴奇	生切青奇	細元奇	細貢香奇	細琴奇	細白奇	金奇（即紫玉秋）	琴奇原

此兩種係本廠所新增改良秘製為別家所未備

杭地各舖於各種切烟均不另售本廠為便人起見於是項加意飭理特裝新式紙袋俾諸君隨置衣囊不必另用烟袋倘作禮品更有大小玻盒裝璜悅目式樣新奇誠上觀也

以上各種仍用堅潔紙包大小均備各烟色香味質四美兼全洵價廉物美之品也諸君酒後茶餘盍亟一嘗試之 B5126

申報第一張後幅

辛亥九月廿二日出版共二張

西歷千九百十一年十一月十二號禮拜日

老牌品海

香烟

久已

膾炙人口

B4974

要聞二

蘇省光復記

◉**蘇州** 蘇垣十九日有革命軍派來參謀部人員蔣某到蘇蘇省軍政府得悉即在閶門外留園內特開歡迎會當時軍學紳商各界到者數百人直至下午始行散會

▲蘇省財政司司長委應德閎提法司司長委鄭言日昨已分別下札其餘各司尚未發表聞已議定除軍政司外其餘外交財政民政提法四司長均不設衙署不給印信同在都督署內辦公廳辦事又高等審判廳廳長以楊年充當高等檢察廳長以姚生范充當其餘地方初級各廳暫仍其舊日內亦即下札矣

▲蘇省巡警總監本以盤門內銅元廠爲衙署現奉都督飭令蔣總監即行遷入織造衙門辦公騰出之銅元廠聞須開鑄銅元接濟市面令各路巡警區官及各區巡官均經蔣總監加札委令照舊充當日昨各員等均已奉札謝委矣

▲蘇州關監督馮祖蔭日昨接奉程都督札委暫行主任各事聽候另行議定再行飭遵

◉**松江** 松郡光復後民政部謝部長本日頒布暫行簡章六條並出示公布畧謂民軍光復漢土師行所至雞犬不驚本部長承父老兄弟當塲推舉無從諉卸惟同是地方人民皆有維持秩序之責總期互襄公益安堵無事萬勿信謠自擾而司法部長沈亦出示公布略言法律爲人民之保障世界無無法之國國家無弛法之時滿清政府三百年壓制重重天理人情澌滅殆盡本部奉軍政府命令一以人道爲主義破從前之黑暗放此後之光明凡關於民事刑事各件一體准投本部訴訟本部秉公處理隨到隨審斷不累及絲毫如有舊日蠹差把持要索聽訴訟人指名控懲本部値與民更始之秋執文明裁判之法決不以負我心者負同胞也軍政分府鈕君本日往小校塲閱軍隊操法親自馳馬往來指揮令習野戰術及鎗準並閱投効之學生軍司法長沈君本日至華署謁晤沈李兩民政長隨在華婁兩獄提出人犯四十二名一一釋放並諭書吏差役各公舉數名以備辦公

▲莘莊鎮舖戶繁盛爲華上接壤十七日鎮紳導令各舖戶一例懸掛白旗以示光復七寳鎮爲婁上青三縣接界昨夜鎮上小有衝突左近某農民家竟被搶刦即日來郡投軍政府稟報立遣飛划師船馳往緝拿

◉**奉賢** 奉賢縣境以南橋爲中心點市廛繁盛自聞各縣獨立及隣境南匯滋擾之信該鎮十五日亦有土匪起事之說合鎮惶急十六日巡防管帶赴滬兵隊亦蕭然恐動鎮紳陳端甫莊笛僧宋惕深三君急即籌欵撫慰一面飛請松江酌派師船十七黎明收取防營鎗械合鎮舖戶即懸掛白旗十八日公推陳君入城時縣主趙令已先期逸去所徵上下忙被捲去不少印信則交於自治所城中遂宣告獨立亦懸白旗十九日防營余管帶奉都督府命照常供差即在南橋公舉朱家駒爲民政長陳鴻恩爲司令長陳君力辭乃代以莊登瀛復舉陸渠爲財政長孫壽昌爲司法長合境晏然人心大定

◉**青浦** 自軍政府特派委員許詠霓沈保均二人辭逐蔣令後青浦遂稱光復許沈於十五日晨他適至十七日回青以縣署花廳爲軍記處大書軍律數十條聲言招募刀斧手無知小民恐慌復甚紛紛遷徙蔣令宦囊眷屬亦已乘間逸去忙銀尚未交出許沈亦不暇與之核算其他紳士求和平不獲所舉民政部長頗爲許沈所反對以是意見叢起維持地方之精神稍見疎懈矣先是許沈馳書黃渡營官戚某囑爲響應該營書記龍某於十五日得書即稟戚戚本主張附從革軍者惟謂蘇省宣布獨立在即且俟文報到日自當懸掛白旗龍與戚本懷私怨至是乃出告全營謂戚反對民軍是夜四時戚查夜回營突被部下曾某連擊兩槍受傷未死龍繼進一槍而死於是全營推龍爲首領龍自知資淺讓於哨官鄧某遂定天甫明即邀集本鎮紳董勒令捐助軍餉三千元限九點鐘繳入鎮董蔣次莖等恐礙地方不敢違拗即由六家紳富湊集三千元送之現聞該營已受軍政府特派委員許詠霓沈保均密函囑造花名册以便按名發餉並令進城應用云

◉**金山** 金山於九月十七日晚宣布獨立由城紳公決暫推舊令嚴爲民政長當即赴松投報松軍政分府均經承認旋由滬軍政府派副司令夏醉雄水師統帶王昌詔於十九日晨到朱涇鎮在縣署組織金山軍政分府另派黃端履爲民政副長沈世駒爲司令長高天梅爲司法長林棠爲財政長即日分科辦事隨將情罪較輕之犯人釋放四名餘則分別監禁當民軍巡行街衢時居民拍掌如雷鞭砲之聲絡繹不絕

◎金壇 鎭屬金壇縣自接蘇電宣布獨立各團體已於十七日懸掛白旗 臂纏白布 邑令邵志伊乘機先逃不任保護雖由各團體組織民團略資防衛然軍械毋薄匪徒乘機煽惑居民一夕數驚現盼望民軍 甚切聞已舉代表數人到滬請領槍械矣

杭州都督府現狀

▲浙都督前因嘉防抗命特派民軍一標敢死兩隊馳往勦辦嗣因該防反正嘉郡克復當飭開赴湖州 路定各縣即行赴申 聽候滬都督調遣 會攻南京 昨午又聞杭乍營 滿人之潰逃者結合嘉湖梟匪 四出焚刼民間一夕數驚紛紛告急軍政府復於十九晚派浙路專車二輛載標兵一營機關砲四架敢死隊一百二十人 馳赴該處勦辦事畢赴[illegible]以厚北伐兵力

▲政事部長褚輔成 君連日會同參議部籌畫進行及分科任事機關現聞已規定 政事部 下設秘書敍官 兩課 外交部 附設繙譯文牘 兩課 民政部 附設 民事勸業警務衛生教育 五課 總務部 附設 收發統計文牘收支調查五課 財政部 附設 田賦雜稅鹽課銀行各項收發五課 交通部 附設 電務運輸 兩課每部設正副部長每課設課長一人課員無定額其餘機關陸續添設以資周密

▲都督府以民軍克復全城舊官廳一時星散所有各署 文牘案卷 在在均關重要擬令各署 暫行保管 並派出代理委員計 巡撫衙門 派定委員谷鍾秀陸維李楊志濂沈維賢鄭體融呂策殷松年羅運經强運開黃鏞胡宗成錢沐華鄭德元金秉彝等十四名將軍衙門 元貞德克基克 清理財政局 馬兆龍張謙培李茂蓮 藩司衙門 宋承家許承組 提學司衙門 柳斌元 交涉司衙門 徐宗德周文彬 巡警道衙門 汪顯孫 督糧道衙門 童秉濤 杭嘉湖道衙門 王康祖 勸業道衙門 楊慶生 其餘 各局所及杭府佐雜 各署 均派軍政府幹事駐管

▲金衢嚴 三府人民聯合巡防隊 宣布獨立 公推前金衢嚴道李龍元 爲軍政分府都督業於今日電稟湯都督請頒組織命令

▲都督府連日發布命令均由公決施行日前參事科提出前郵傳部尚書 盛宣懷 賣路誤國致激川民及對慘遭屠戮 罪魁禍首 寸磔不足以蔽辜決議將 西湖盛祠 毀滅 免玷清淨湖山卽日宣布實行

▲督練參議 袁巽初 對於新軍感情尚不甚惡故未舉事前衆人頗屬意之不料十五晨衆袁已逃始改舉童君暫代嗣聞其 密赴 嘉興煽 令 沈統領爲民軍所獲拿解省垣軍政府決擬治以軍法幸經商會協理 王湘泉 前陸軍小堂總辦 王燮陽 等 哀求 湯都督及周司令官 赦其一死 業於二十日 釋出 逃回湖南原籍

▲城廂 錢業衆商 昨日晉謁財政部請 借撥軍用鈔票一百萬元 當蒙認可原定今日開市以資救濟現聞此項鈔票業已運到三百萬以百萬濟商以二百萬充餉因興業銀行存幣全係寶銀現洋不足三十萬已向上海洋商交涉掉換一俟 運到 方能發行 無阻云

贛省光復後之新猷

▲贛省新軍起義公舉協統吳介璋爲都督通電各屬並舉光復後 贛州 府公舉巡防後路統領 劉槐森 爲軍政分府 吉安 府公舉駐吉左路巡防統領 袁坦 爲軍政分府其餘 各屬 均歸起義各舉 軍政分府 會紳辦公人民歡呼惟地方官及各差缺人員多屬旗籍至三湖統稅局員旗人承熙聞風早逃現在贛軍政府預備派員馳往接辦至贛南 邊境三點會匪 嘯聚邊隅蠢動起事現在贛軍集議撥軍馳往鎭攝以保地方

▲贛省政事部長 劉鳳起 到局辦公仍在高等學堂之內惟內部各事極爲繁密大半仿照武昌辦法訂定章程分科別職以期事事有條現定十六日將政事部遷設藩署內辦公至警政廳仍設前巡警道署內分科辦事公舉 伍達威璩炳焜 爲廳長業已分劃區域派警崗巡

▲贛撫 馮汝騤 業經公團 送出贛境 所有司道各官除提學司王同愈 巡警道 陸長佑 高等檢察廳長 袁勵忠 候補道 殷杞齡倪會科 同請 護照雇[illegible] 回蘇 外其餘多在贛僑居者惟南昌縣王濬道新建縣石守謙歷任各缺頗多怨聲迭經控告有案現經軍政府將 王濬道 產業 查封 充公 石守謙 通飭 拿辦 以釋民怨

▲贛省 舖戶 業於十六日一律 開市 當典錢業 亦已取當議定行情以濟買賣 街市極爲公道遷避者近來甚少

▲贛省彭澤縣紳前江蘇補用道 歐陽霖 辦過西岸督銷總局現因漢族光復西岸督銷 必須易人 報效軍餉二萬兩 現經贛軍都督札委仍辦督銷事務矣

▲贛省清理財政總局副監理潤普本係滿人贛省光復軍隊搜索未獲於十五日捉獲正監理官孫毓駿誤爲潤普解到軍政府經人辦別確非潤普始行釋放

旅東人士之革命觀

▲罪己詔瞞不過學生　自民軍起事以來勢力日益膨漲政府不得已乃下罪己詔以冀收拾人心自留學界觀之已料定爲滿人故技謂一遇危難之秋卽下毫無價值之罪己詔一方擢用二三著名漢員格外優遇之以利用其自殘同胞設亂事平定彼滿人又將捐棄前言作威作福一如前日彼時革軍不能立集萬一會聚重圖革命又將費一番手續生民又將遭一番荼毒不如乘此時勢直搗北京推倒皇室宣布共和立憲之爲愈卽袁世凱欲出而提倡媾和亦非依吾等目的行事不可等語現已各向使館領取船票趕緊回國共圖進取矣

▲康梁亦自居革命黨　康有爲梁啟超蟄居日本凡中國有一問題起日人均以康梁爲中國政黨紛紛請其談說揭之報紙今次民軍起事康梁初推病不見客近日知資政院大爲活動亦興高采烈遍邀日本記者宴會發布旨意節錄如左　中國人民均目余爲保皇黨實則余亦革命黨也今次武昌事之有名人物非余門下卽余至交此其證也今滿人政權果已剝落苟無資政院內應何克臻此孫黃黎輩詎克擔任武事若國務大事舍我其誰何物袁世凱竟敢出頭總理內閣何不自量乃爾世界各國大臣總理者豈有目不識丁者乎吾將歸矣（下略）

▲橫濱華商之革命熱　橫濱某華商以湖北革命天下響應於日昨招集在留華商六十人每薪水月十元由一已擔任專爲革軍運送糧食軍火之用現已由橫濱乘輪出發矣

▲海陸軍學生之私逃回國　民軍奮起以來留學界之莅革命思想者無不紛紛回國共襄大舉惟海陸軍學生雖異常熱心欲歸不得赴使館告假不准赴學校告假又不允不得已而私逃回國者已達四十餘人之多日昨日本陸軍第十三師團野砲兵十九聯隊第四中隊中國留學生楊銀昌張爲珊二人乘全隊在信越地方舉行操演時擬乘間逃走乘火車至長野地方忽被憲兵捕獲詢之但云故國事無與日人說明之必要現已解送陸軍警察裁判聞該二人懷中藏有長文暗號電報一紙決係民軍電招歸國遂脫營逃走云

※各埠通信※

廣西

▲廣西獨立之先聲

梧州各屬紳民千餘人初十日在梧城某學堂集議時局決議如下（一）以梧州城爲廣西獨立自治總機關（二）不納稅不繳餉與北京政府及桂撫（三）稅關照常辦理（四）由通省公舉最有勢力之人總理其事（五）將舊軍械局即復開辦趕造軍械子藥（六）所有軍兵除護勇由紳耆養贍外俱由獨立軍政府支給錢糧（七）趕期組織全省軍隊

廣東

▲謀刺龍濟光不成

龍濟光親兵廣西賓州人黃老六先於十二日由其同鄉華兵某甲（現爲賣頭髮者）介紹往鳴鳳巷某妓院與一不知姓名人吃花酒其人以三百金與之使行刺龍提黃應諾詎初三日事洩黃與某甲皆被獲於十二晚八時綁赴小北門外一併處決

▲紳富因龍旗得禍

新會大灶鄉富紳朱恩浦因畏省垣亂事偕其兄及家人特僱輪船拖帶返江門行至順德地方其船上懸掛招商局龍旗其黨人誤會爲官船喝其停輪不應遂駛船開槍放砲截擊登時該船轟沉船內大小男婦淹溺中彈者共斃十四人聞朱恩浦一妾其兄及兄妾三人姪女一人傭僕九人皆同時斃命朱恩浦幸鳧水遇救云

浙江

▲民軍光復定海

十八日三點四十分鐘寧波民軍到定各界倍極歡迎經過之處居民均手纏白布爭先踴後遮道相觀城廂內外無不高懸白旗歡表同情旋由警務公所發貼安民告示飭令居民舖戶仰即互相知照照常安居樂業毋相驚擾云是晚七鐘餘本廳各紳商齊集廳署會議辦法到者約達二百餘人旋由臨時幹事員振鈴開會宣告今日民軍到定我定海父老兄弟莫不歡欣鼓舞僉謂天日重覩光華一新惟是舊治官吏業既推翻而新軍政分府支部不得不先行組織成立今清官楊世瑚臨時逃避因即借廳署爲支部基址經衆贊成後當公推各部人員茲開推定陸軍總長樂駿水軍總長劉繼泉參謀股長許錫鈞民政股長丁中立財政股長吳修章執法股長藍開勛交通股長方爾俊總務股長周安鎏至施行細則及詳細辦法聞須與郡中分府接洽以期收指臂之助云

※清談※　（東吳）

敬告各省軍政府（二）

武漢起義時僅有民軍四十三人據蛇山砲台開砲以爲背城借一之計而武漢唾手而得武漢以下響應者數十處此誠我共和新中國之第一功臣也

然我聞此四十三人曾不自知其功荷鎗駐守司令部而已且此四十三人恒對人言俟革命之局大定便當削髮歸山修心養性嗚呼此何等胸襟何等氣度哉

英雄以殺人爲事業菩薩以救人爲心腸其來也爲人民求幸福而來其去也俟人民得幸福而去其心慈悲忠愛而後入世其行堅苦卓絕而後出世我願各省軍政府前皆有此等人物荷鎗而駐守焉我尤願各省軍政府率皆知荷鎗而駐守者乃此等人物焉則我共和新中國前途萬世之福也

介紹西醫

游美畢業醫學博士陳仲篪先生前曾就廣東醫院之席於丙午年入郵部應試得列優等現充江海北關上海郵政局醫官先生懸壺滬上多年其醫術之神久已彰彰在人耳目毋容贅說鄙人等屢感先生之惠故每欲介紹戚友惟當此市面蕭條之際診費未免難持鄙人等特商允先生定收門診貲洋一元出診貲洋五元以期同受健康之福門診時間上午十點至十二點止下午二點至四點止寓三馬路外國坟山東首朝宗坊對門

藥明齋　方選青　方叔陶　王西星　同啓

B5126

聖約翰大學堂廣告

本學堂自十七日起停課一禮拜至二十四日均須一律上課所有回家諸生務於先一日下午到校勿誤恐未週知特此佈告

監督卜舫濟白

B5125

強種補腎要藥

外埠由民局購買須由郵局來信關照以免舞弊○如無靈驗包可退藥還銀○批發另有定章○本廬分設南京花牌樓中市德生堂隔壁

當此種族競爭世界若不強種何由爭競爭若不說何由國富強種之道首先補腎本艸載海狗腎不僅扶湯補腎並治諸虛百損凡考人之患虛勞症者必由先天不足後天戕伐始則腎虧繼則夢遺終則無夢亦洩甚且精從便遺而出從此氣血消耗精力疲憊頭昏目眩耳鳴腰痠四肢酸痛陽痿不舉或舉而不堅或洩而不射要知種子之法全賴夫婦同房磨擦之電力電力不足則交不歡暢種何能強子何能得可不惜哉本主人創製人參鹿茸虎筋野朮海狗腎汁壯湯廣嗣金丹專以壯湯補腎生精益氣為宗旨務使元氣充足則精力強壯非惟百病自消電力亦自然增長此藥因係普通治天下腎虧之症故性極和平並無偏熱偏寒之弊凡人身五臟六腑二十四骨節三百六十五處血脈無不處處兼顧在在周到服後髮白必黑耳聾必聰夜間開目若有電光精為人身至寶倘血既充則五官百骸無不強健雖普天下補腎之藥不敢自誇請諸君一試便知優劣每盒大洋二元每料一元收藥本洋二十八元若老年血枯及官界中人另製雙料廣嗣金丹一名丈夫再造丹以海狗腎鹿茸野朮虎筋等搜取精液汰去渣滓功能以少勝多只要服後三點鐘便能見功功力之大奏效之速誠強種之聖藥也每盒五元不靈包退附近假冒認明五開間門面驥雲氏肖像為證切記

上海盆湯弄過絲業會館寗波路口五開間門面　翟氏瓣香廬驥雲氏總發行所啓　外埠來信須寫明寗波路第一百十五號

B4837

急募紅十字會捐款啓

武漢血戰傷亡極衆敝會業已組織甲乙丙三醫隊由英醫柯師領隊會同暖利生班納偁卅培元楊智生諸醫博士暨男女看護三十餘人馳赴戰地普救兩軍受傷兵士及被殃人民已傷者為之醫治未傷者爰之出險惟此項人才吾國經驗者甚少不得不借才異國航海而來斷難概從義務他如購辦藥品器具擔架繃帶帳幕以及川資旅費需款甚鉅茲事體大端賴衆擎為此徵集會員竭力擴充辦法務乞 熱心君子毅然入會凡帶有入會佩章者咸得出入戰地受萬國之公認兩軍之敬重不特贊襄義舉抑且保衛己身一舉而兩善備焉現接戰地醫隊來電此次血戰漢湯砲攻軍民死傷遍野余在漢口俄租界設立本會戰地總醫院外並經武漢普愛同仁普仁濟天主堂等五醫院專派代表來滬與本會聯合均作為本會分醫院一力推廣救護每日醫傷多至千餘人需款尤急浩鉅餘如南京鎮江亦承美國紅十字會相與聯合辦理他如南昌九江清江揚州無錫常熟蘇州吳淞等處亦已相繼組織分會而上海一埠本會亦已於徐家滙路總醫院及天津路分醫院一律施治並編成醫隊隨時救護此外凡有車輿之地均須陸續擴充範圍愈廣經費愈繁伏祈 海內大慈善家慨解仁囊源源接濟同襄善舉如蒙 樂助請送上海三馬路新開報館樓上敝會辦事處製給收條或蘇州順康莊及各經收敝會捐款處亦可敝會並未派人在外挨戶募捐合併聲明此啓

紅十字會理事總長沈敦和謹啓

中國赤十字會廣告

頃承 迎貴茶園諸藝員以本會經費浩繁擇於本月二十一晚演劇即以所售入場券除開支外悉數捐助本會足徵 諸藝員熱心慈善特此登報廣告伏祈 海內外大慈善君子屆期惠臨以襄宏舉無任企禱

武漢事起諸大慈善家發起赤十字會普濟善會以醫治受傷兵士救濟失所士商為宗旨惟是願力宏大經費浩繁當此物力艱難之際勢捐大非易易梅倩一弱女子未能效力於其間殊為悵惘然亦係國民之一分子不忍坐視故懇同志藝員協力而助擇於九月二十二晚借寶善街丹桂茶園演劇即以所售入場券資除開支外悉數捐助赤十字會普濟善會聊盡義務特先登報廣告敬祈 大慈善君子屆期惠臨無任企禱

翁梅倩謹啓

謹謝長崎華商商務總會捐日洋三百元

昨承日本長崎商會董事蘇道生潘達初梁肇三君匯函捐日洋三百元當由源昌葉君鴻英匯交銀二百四十七兩五錢謹道謝

紅十字會理事總長沈敦和叩

謹謝濟南商會捐洋三百元

昨接濟南商會沈君懋現效電捐助洋三百元並轉知紳商學界勸募紅十字會捐款等因祗領之下莫名欽佩謹道謝

紅十字會理事總長沈敦和叩

中國赤十字會廣告

本會由田北湖　楊千里　鄭普一　費漢安　陶梅生　夏逸齋　汪惕予　徐企文　陶植之　王薹吾　顧仲愷　周仲屏　蕭松蓀　鄭錦堂　華瀛　華庭等發起於八月廿七日成立業已分派各隊赴各戰地醫救受傷兵士次第舉行具見歷次報告惟日來戰地愈廣掩埋普濟等都未及開辦現議商陸君純伯等將其發起普濟善會歸併本會擴充範圍除赤十字本埠之外添設掩埋普濟二部合併本部茲於九月念二日二時集本會發起人會董職員及全體會員在康腦脫路五號徐園開會集議公舉三部部長推定經濟庶務醫藥各主任務祈准時惠臨為幸

九月初六日第一次會計董事司考脫君報告收款清單

八月廿二日收前次結存洋一萬七千零三十六元一角五分　又廿三日收友人捐助洋十一元两角四分　又收聖約翰洋十三元七角四分　又廿五日收麗天羅小姐洋十一元一角九分日幣十元沂合　又念七日收韓士敏教士經募美國南境美以美教會捐助洋六百八十八元七角五分　又念九日收福開森君交來本會一千九百十年至一千九百十一年結存洋一萬七千一百六十三元六角　以上共收洋三萬四千九百二十四元六角九分　上係洋數　八月二十日收前次結存銀六千六百六十二兩七錢九分　又二十五日收懷遠頭款存於匯豐銀行利息銀一兩零八分　又二十六日收美國教會衆友捐助銀三千六百兩　又念八日收福開森經募銀四百十二兩九錢　又二十九日收福開森君交來本月二十八止結存賑款銀二萬二千三百零二兩六錢　九月初五收驗絲師銀二十五兩正　以上共收銀三萬三千零四兩三錢七分　上款均存花旗銀行

九月十八日第二次會計董事司考脫君報告收款清單

舊收捐款洋一萬七千一百十一元二角三分　八月廿五收麗天羅小姐洋十一元一角九分　廿七收美國美以美教會韓士敏教士交來洋六百八十八元七角五分　廿九收福開森交來一千九百十年至一千九百十一年止餘款洋一萬七千一百六十三元六角二分　九月初七收教士福司德君交來七月二十五驟名氏捐助洋三十元　初十收懷遠嘉德君捐助洋一百六十一元六角二分　又收羅炳生君交來懷遠振款洋二十八元六角四分　十三日收衡州中國教會洋十二元　十六日收浦東監理會牧師交來洋三十九元　十七日收舊金山嘉生夫人捐助洋二十元　十八日收上海密諦而夫人捐助洋二十元　以上共收洋三萬五千二百六十六元零五分　舊存款項銀六千七百廿七兩七錢九分　八月二十五收懷遠振款利息銀一兩零八分　二十六收美國聖公會教會交來美友捐款銀三千六百兩　二十八收福開森交來廣新華捐銀四百十二兩九錢　八月二十九收福開森君交來本金一千九百十至一千九百十一年止存款銀二萬二千三百零二兩六錢　九月初五收驗絲師捐助銀二十五兩　初九收悟德利教士交來愛德華夫人捐銀八十三兩五錢三分　初十收教會捐助銀五十兩　十一收上海海關員交來查獲失竊無主貨物售款銀十一兩四錢　又收香港教會捐款銀一百八十七兩八錢　十三收鮑司克君捐銀六百廿一兩　十四收白洛曼君捐銀十六兩六錢　以上共收銀三萬四千零三十九兩七錢　華洋義振會代收存儲專用之捐款　南京美以美教會交來專備貝累君提用之捐款洋五千元　又專備南京紅十字會醫藥董事提用洋二千元　英美烟公司助張季直君辦理淮河工程捐款洋一百元　又助江蘇義振捐款洋五百元

百祿鋼廠

奧國百祿鋼廠專製鋼料砲彈以及槍筒槍件暨一切軍用器械並關山築路應用鋼件無一不備著名歐亞歷有年所日本軍用槍其槍筒等件在敝廠製造者獨占多數証書鑿鑿可據現在滬分行備有現貨鋼料專供各省製造局及造幣廠之用如欲購大批現貨者應先期知照以便就期裝奉

上海江西路十號百祿洋行謹啓

B4726

新流行之大補品

哈麥腦血

本藥房前向德國轉運哈麥腦血已于五月報登中宣布現藥已到申配省齊備定期八用十十日發行

人生之智愚腦為主宰人身之肥瘠血為主宰腦力薄則思想拙劣於實業上有莫大之關係血分虧則軀體尩瘠於人種上有莫大之關係故西國醫學專家對於人身之腦血兩部非常注意而視補腦補血之藥尤為重要此哈麥腦血之所由發明也哈麥腦血係德國著名醫士發明于西歷千九百零七年乃取靈禽之腦汁猛獸之血液與貴重補品配製而成專治關於腦血諸症與尋常補腦補血之品迥乎不同特是此藥易於損壞不能藏貯多日故從未運來中國銷售今本藥房禮聘北洋海軍醫官楊任林西醫研究得保護新法購運此藥來華精加製鍊能使永不受損供之於世使吾四萬萬同胞益智保身而為全球最強之人種是則本藥房發行此藥之微意也所有主治方法開列於後

一治頭暈頭痛偏正頭風
一治背脊疼痛腰酸腰軟
一治耳竅閉塞耳鳴耳聾
一治胃呆胃反消化遲緩
一治半身不遂中瘋中痰
一治手足麻木運動無力
一治豬羊癲瘋狂癡症
一治呼吸不順氣急咳嗆
一治心思過慮夜不成寐
一治憂思抑鬱肝陽上升
一治胃氣作痛嘔酸清水
一治腦智不聰患呆笨
以上男女統治

一治思慮傷神精滑精冷
一治腎虧髓竭元陽不振
以上男子主治

一治赤白帶下經期不準
一治經痛經閉不能生育
以上女子主治

一治氣血失調急慢驚風
一治肺風痰喘疳積童癆
以上小孩主治

服法 每日三次每次一匙

價值 大瓶三元 小瓶一元五角 每打三十元 十五元

總發行所上海三馬路中法大藥房

分售處各埠中法大藥房及各大藥房

8 4651

組織代議機關廣告

竊以滿廷政策專制虐民二百六十餘年人心思變天爲之厭此次義起自鄂所指望風披靡各省響應英雄突起不及一月驅除胡虜還我河山凡我民莫不歡欣鼓舞然則今日所光復之漢土皆我四百兆同胞舉生命爲孤注之一擲以換來者也可不珍而寶之乎上海一隅通商巨之埠猶有挫失交涉尤至後顧不堪設想者滿廷雖已推倒勝根尚未盡絕故現在之時正臨危之日凡有設施當須公諸輿論換成立憲之惡習達眞民主之目的方不負數十年革命之苦心瀝血從前尚有各種團體如○○中書沈縵雲虞洽卿莫子經伍秩庸朱少屏葉惠鈞等諸公遇有清政府承壓國民之事發生莫不開會演說設法抵制慷慨激昂涕淚交垂同胞深受其惠現在諸公均被推舉爲滬軍政府之執政矣則上海數百萬生命數千兆財產之權諸公之手鄙人等深有智者一失愚者一得之慮再四思維非有一代議機關以匡正之以扶助之實達民主共和團之政體不可故聯合各團體遵照民主立憲法組織上海代議機關擇日開會選舉議員監督行政務完全民主之政體以後凡有各事須由代議機關議決後呈請施行則庶政公諸輿論有負分諸國民諒諸同胞各有身家性命關係無不樂爲贊成報名處啟民愛國社後有多數再行擇日開會以一星期爲限 因有緊要問題關係甚大萬不可延緩

發起人 王河屏 金鑑 張照甫 秦壤 孟琨臣 張寅 張止潤 李鏡霜 狄南士 同啟

包醫毒門永不再發

廣東彭壽堂第一家始創獨秘良方珠珀犀牛黃八寶化毒丹專治外症限日全愈較市上所售毒門丹丸不啻功勝百倍一試立分優劣

本堂始創眞正犀黃八寶化毒丹已歷世代專治男女楊梅結毒下疳破皮陰戶爛痛橫痃魚口五淋白濁痲瘋瘰癧楊梅核久年爛腳瘡痘發背小兒胎毒疔瘡乳癰一切濕毒名醫難治之症將過身積毒上則由毛孔拔出下則從大小便而泄經書四日全愈重者七日包好無論新久外症均可立服立效永不再發歷年得此回生者不可勝計均有謝函證書姓氏里居可查從前誤服庸醫丹丸收毒入骨以致愈而又發潰爛不堪者速將此丹服下解毒淨毒最奇者愈後非但不發且身强骨堅照常生育保無後患絕無恥奸徒因此丸功效異常竟將土伏苓等藥製丸冒名售賣並無實效試思珠黃貴品豈能減價售是其假冒混充尚何待言本堂不惜工本珠珀牛黃等貴品配合功效加倍以示勿欺大瓶四元小瓶二元雙料加倍服效更速○止痛下疳腫痛腸爛成窮上下一切瘡毒瘰之立愈內服八寶化毒丹可包永遠不發膀胱兩旁生核堅硬作痛及痲瘋等症用之未破即消已破即合每服一元○二元單料一元以上各藥功力之大除病之速絕非有名無實以假混眞者可比識者醫之函索說明上海拋球場南首河南路三層樓七號洋房廣東彭壽堂交易室內懸上海縣告示爲記託鄰致局匯洋函購外埠寄費一成切勿誤寄如託友代買尤妙 B4800

華泰洋行

本行專選英國名廠儀器測量尺經緯儀平水尺鋼帶羅盤針向盤鋼尺遠速並一切繪圖器具書籍等類兼售海圖向盤風雨表量天尺千里鏡寒暑表不及細載賜顧者請至江西路廿九號華泰洋行 C589

致和茶磚公司告白

啓者本公司自備上等汽機專製八格及各式茶磚發客并承接定製各嚜茶磚如蒙貴客定製或售現貨請移玉到西江路五福里二弄本公司面議可也此佈 本公司德律風第五百七十七號 B4409

上海 禪臣洋行經理灤州煤礦公司廣告

該礦所產之塊煤統煤屑煤焦炭等均性質甚佳火力耐久且價值頗廉倘蒙各實廠號賜顧者請駕臨本行其價議可也 B4859

茂生保險公司謹啓

本行向在英國倫敦創辦皇后火險公司計有六十餘年自分設上海三馬路以來歷有年所凡經理保險一切事宜務須公正保費從廉格外克己設遇不測賠償迅速故素爲中外紳商所信從今因舊址翻造房屋遷移於四川路第五十三號江海關後面照常營業如蒙賜顧欲保險者請至本賬房接洽可也 經理姜桂生謹啓 C576

上海三馬路永泰棧新添大小官房特別擴充廣告

啓者本棧自遷移三馬路以來蒙官紳商學各界諸君惠顧爲籌房間之寬大外面特造洋樓十餘間得四面之空氣頗於衛生上有益近來賓寬暢欲租住房另備密室最爲幽雅近來各客行李最多另備堆積之處花廳大廳更寬大門沿馬路出進便當樓上均遇洋檯女醫得觀眼界凡行李上下亦甚穩便左右前後均係舞台戲院坐馬車叫菜一呼即至帳房茶房今又添派老成格外遇到房間異常精雅蘇杭寧紹均蒙惠顧今特新添設大小官房公館住房其房價比之別旅館格外減輕以副諸君惠顧之雅意如寓公館最宜請嘗試之爲荷此佈 上海三馬路大舞台左首永泰棧謹啓 B4692

上海匯豐銀行及虹口分行廣告

啓者本行收足資本洋一千五百萬元公積英金值洋一千五百萬元又銀洋一千六百七十五萬元共合洋三千一百七十五萬元另議定備用股本洋一千五百萬元總行設在香港分行在倫敦厦門暹羅孟買加拉吉打古隆北京福州德國漢口巴軸化神戶古喇伯良嶠伊羅法國買拉孟呂宋紐約檳榔嶼西貢舊金山新加坡蘇拉巴亞天津北京橫濱凡上海行與各商往來暫存本行之銀每日結賬者其息照長年二厘存至廿萬兩爲止存一年者其息照長年四厘算存六個月者其息照長年三厘半算存三個月者其息照長年二厘半算其現下所執五厘息一年期存單滿期轉新單者仍照五釐息算代付本埠匯票並辦理銀行一切應辦事宜匯票可以匯至倫敦歐洲印度新舊金山美國中國東洋等處大通商碼頭此佈聞

宣統三年七月初三日 C587

上海華安人壽總公司催繳保費廣告

總公司開辦以來極力改良利益與時等厚非特南洋羣島所歡迎即各內地生意推廣日見發達茲因惠保諸君至期未繳保費請速賜寄本總公司如逾限日久必得另須醫生重復體驗如體質合格方可開復重保故逾限久諸多週折如內地諸君照期已繳各分公司或經手人尚未信寄到本總公司諭明有否收到以防各處遲匯最好莫若直寄總公司自爲更妥併請來信詳明住處及門牌號數俾可復信至一二三年及以後之保費尤關緊要務請注意本公司在黃浦灘六號 B4683

老公茂洋行廣告

茲有英國孟省斯德地方推得利司曼利廠所造各種之機器已馳名久遠業經精益求精特出心裁專造紡織機器本里脫斯地方務陵藹培脫萊公司所製之油廠機器其器之靈捷質料之堅固均稱獨一無二已歸本行一家經售凡鉅紳大商賜顧者請駕臨江西路念三號本寫字房閱看樣本爲盼可也此佈 C586

金陵華衡藻在申

華君應聘來申暫寓跑馬廳德人里凡我皖寧知交誠恐訪尋不易代登廣告以諭同人診例照省一律美界及城內南市酌加四成 皖馬壽同寧王嘉穀同啟 B5087

上海東亞皇后雪茄烟廠廣告

本廠創設有年所製各種雪茄均揀選上等呂宋烟葉吸入喉中故能烟味清香潤而不燥所以有益衛生久已名馳遐邇向來銷售中國如口及本埠等處因價廉物美多蒙各界歡迎今市上有種雪茄外面雖用烟葉而內中却用烟屑烟梗所製之烟以致氣味惡劣吸入喉中未免乾燥不能滋潤若然不信請嘗試之始知言之不謬也倘蒙賜顧請至虹口西華德路第卅三四號本廠買辦王君勗甫處接洽可也 茂和洋行謹啓 558

治牙之聖

上海牙科林立而價各不同徐景明徐景文兩先生治牙之手段學問與及材料器具均超出儕輩價值亦較各家當局乃求治牙者不以爲貴而趨之若鶩其故有數焉壹手段先生學自泰西牙科大學堂故無論鑲牙補牙並皆佳妙如天衣無縫且可担保十年不壞與市上洵有天淵之別貳學問市上牙科不審牙患之從來輒爲鑲補患伏在內時時作痛鑲補亦不牢固不十數日即脫落轉而向先生求治年中積各家鑲而復落之壞牙幾盈箱叁先生牙科從醫學來必先審其牙所以致患之由治以藥水然後鑲補既不患痛復不脫落壹勞永逸肆器具市上所盡金牙均以入爲厚則笨薄則脆高則中空與原牙不甚相肖又不能帮助食物先生治牙機器以數萬金購自泰西一切金牙均以機器激成高低與原牙無異一材料上海金牙半雜以銅其餘磁牙及一切材料俱購自東洋價平十倍料輕質脆不能持久先生治牙材料均以重貲購自英美名廠先生有此種種特別之故其價值雖略昂而諸君反以爲較別家便宜萬萬其故可想也王公貝子尚侍督撫倍軍司道洪次頌揚已見各報茲不贅述但等牙患均爲先生治愈特將所具受所目睹略述數端然近有無恥之徒命名近似希圖影射求治者請認明上海四川路四十號徐景明總局四馬路嶺南樓下徐景明分局庶不致誤 顧薌臣 沈仲禮 周金箴 朱葆三 同啓

永年人壽保險總公司廣告

啓者本公司設在廣東路十號所有西歷一千九百十一年三月三十一號之財政情形列表如下 招足資本五十萬兩已收資本 五萬兩 攤認保款總數二千九百六十七萬八千五百九十九兩 資產總數 七百四十萬四千六百九十七兩七錢七分 壽險仔款 七百十四萬零三十七兩六錢七分 一年進款二百八十九萬六千五百五十三兩二錢七分欲知詳細章程並保費數目請問本公司索取可也

總經董 華田
書記 郁賜
上海總經理 烈實
仝啓

578

大英輪船公司

今有堅固捷快輪船名柯匯烟杜淮十月初二日禮拜三上午開行往門司神戶橫濱等埠貨客如欲裝貨搭客請至黃浦灘廿四號本公司賬房面議船泊浦東怡和旗昌棧碼頭上落利便自後每隔兩禮拜開往一次並搭客往橫濱者有特別利益可往神戶轉搭火車直到橫濱不再加收火車費特此奉佈

B4695

(張粵蓀鑒)

自爾人京求學後爾母終日懸念近因大局紛紛時聞警耗因憂成疾病勢日重夢囈語音務望之詞見報務即提速回家以慰親望邊恐爾母不起則爾之罪大矣再如有親友知粵蓀下落者勸其速回傳得重來尤為偏哉 寓滬三馬路鼎醫樓 新堤張蓬泉啓

510

(日本郵船開往大連灣)

本公司經理留廂洲遠道首社之西京丸每逢禮拜四神戶丸禮拜日一準開往大連灣並由火車接連滿洲內地全處船身悉固水潮公追各位潔守廳湖周到各員設備裝員洽客務斯光諸局

日本郵船會社廣告

(遺失提單)

今於九月初八由德和進口小麥一千六百二十一包提單一紙蠶豆三百八十一包提單兩紙今已遺失有人拾得作為廢紙中外各商切勿抵押 厚記同人享

B5038

5116

頭彩十萬元

金錢主義無人無之幷無人不生富有金錢之希望故各省發現彩票後人人爭購原其爭購之初心皆欲得頭彩也然而得頭彩者祇數萬人中一人耳雖欲徼倖得之豈不難哉今新流行一種奇藥名曰哈麥腦血日日服之有補腦補血之奇效且能强身體開智慧長見識最宜于商戰實業戰一戰而勝金錢即來如得十萬元頭彩此猶就淺近言之推而至數十萬百萬亦難預計也豈不較爭購彩票為易乎

滬寧火車開行時刻表

●由上海開至南京●

站名						
上海	上午七點四十五分(快車)	八點十分(慢車)	十一點正(蘇申客車)	下午一點五分(特別快車)	四點廿分(客車常州止)	六點十分(夜車蘇州止)
南翔	上午八點六分(快車)	八點三十九分(慢車)	十一點二十九分(蘇申客車)	下午一點二十五分(特別快車)	四點四十八分客車常州止	六點三十七分客車蘇州止
崑山	上午八點四十九分(快車)	九點二十九分(慢車)	十一點二十七(蘇申客車)	下午五點五十分客車常州止	七點三十分(夜車蘇州止)	
蘇州	上午九點三十九分(快車)	十點二十八分(慢車)	下午十二點二三分客車到	二點四五分特別快車	七點三分(客車常州止)	八點二十分(夜車到)
無錫	上午十點三十六分(快車)	十一點三十七分(慢車)	下午三點三十七分特別快車	八點十三(客車常州止)		
常州	上午十一點三十三分(快車)	六點五十分(常京客車)	下午十二點四十四分(慢車)	四點二十五分特別快車	九點十四分(客車到)	
鎮江	下午一點十一分(快車)	上午八點五四分常京客車	下午二點五十五分(慢車)	五點十一分(特別快車)		
南京	下午二點三七分(快車到)	上午十點三五分常京客車到	下午四點四六分(慢車到)	七點正(特別快車到)		

●由南京開至上海●

站名						
南京	上午七點三十分(快車)	八點二十分(慢車)	下午一點二十分(特別快車)	四點正(客車常州止)		
鎮江	上午九點一分(快車)	十點二十分(慢車)	下午二點四七分特別快車	五點五十分客車常州止		
常州	上午十點四十二分(快車)	七點正(常申客車)	下午十二點三十五分(慢車)	四點十九分(特別快車)	七點五十四分(客車到)	
無錫	上午十一點三十九分(快車)	八點十分(常申客車)	下午一點四十一分(慢車)	五點九分(特別快車)		
蘇州	下午十二點三十七分(快車)	上午九點三十(常申快車)	下午一點五十(蘇申客車)	二點五十四分(慢車)	六點四分(特別快車)	上午七點三十(蘇申客車)
崑山	下午一點十九分(快車)	上午十點二三分(常申客車)	下午二點四九(蘇申客車)	三點五十二分(慢車)	上午八點二三分蘇申客車	
南翔	下午二點三分(快車)	上午十一點二十(常申客車)	下午三點四四(蘇申客車)	四點四十九分(慢車)	七點十八分(特別快車)	上午九點二十三(蘇申客車)
上海	下午二點二十二分(快車到)	上午十一點四十六(常申車到)	下午四點十分(蘇申車到)	五點十五分(慢車到)	七點三五分特別快車到	上午九點四五分蘇申車到

津浦火車南段行車時刻表

●由浦口開至蚌埠●	
浦口	上午七點二十五分
浦鎮	上午七點五十一分
東葛	上午九點零五分
烏衣	上午九點三十五分
滁州	上午十點三十分
沙河集	上午十一點十分
張八嶺	上午十一點五十分
三界	下午十二點三十五分
管店	下午一點十五分
明光	下午二點十五分
小溪河	下午三點零五分
臨淮關	下午四點十五分
門台子	下午四點四十五分
蚌埠	下午五點三十分到

●由蚌埠開至浦口●	
蚌埠	上午五點四十五分
門台子	上午六點三十五分
臨淮關	上午七點二十分
小溪河	上午八點十五分
明光	上午九點十五分
管店	上午十點零五分
三界	上午十點四十五分
張八嶺	上午十一點四十分
沙河集	下午十二點十分
滁州	下午一點
烏衣	下午一點四十五分
東葛	下午二點十五分
浦鎮	下午三點三十五分
浦口	下午三點五十分到

現在工程行車暫不售頭等客票

滬杭火車開行時刻表

●由上海開至閘口●

站名					
上海	上午八點三十分(慢車)	十一點正(貨車)	下午一點正(快車)	三點廿分(區間車)嘉興止	
莘莊	上午九點零四分(慢車)	十一點四十分(貨車)	下午一點二十五分(快車)	三點五十九分(區間車)	
松江	上午九點四十一分(慢車)	十一點二十五分(貨車)	下午一點二十四分(快車)	四點三十六分(區間車)	
楓涇	上午十點三十分(慢車)	下午十二點二十八分(貨車)	二點三十四分(快車)	五點二十五分(區間車)	
嘉興	上午八點廿分區間車閘口止	十一點三十分(慢車)	下午一點三十五分(貨車)	三點十八分(快車)	六點十五分(區間車止)
杭州	下午十二點五分(區間)	二點三十五分(慢車)	五點十五分(貨車)	五點四十分(快車)	
閘口	下午十二點廿五分(區間車)到	三點正(慢車)到	五點四十五分(貨車)到	六點零五分(快車)到	

●由閘口開至上海●

站名					
閘口	上午七點五十分(慢車)	九點十分(貨車)	下午十二點廿五分(快車)	二點卅分區間車嘉興止	
杭州	上午八點三十分(慢車)	十一點正(貨車)	下午一點正(快車)	三點零五分(區間車)	
嘉興	上午八點零五分(區間車)	十一點三十五分(慢車)	下午一點四十分(貨車)	三點二十分(快車)	六點二十分(區間車止)
楓涇	上午九點零二分(區間車)	下午十二點三十分(慢車)	二點四十八分(貨車)	四點零二分(快車)	
松江	上午九點[illegible]五分(區間車)	下午一點十三分(慢車)	三點四十分(貨車)	四點三十九分(快車)	
莘莊	上午十點卌六分(區間車)	下午一點四十九分(慢車)	四點七分(貨車)	五點七分(快車)	
上海	上午十一點六分(區間車)到	下午二點二十分(慢車)到	五點三分(貨車)到	五點三十分(快車)到	

金市 九月二十一日收盤金價

現貨標金	四百零三兩
足赤條金	四百十兩
沙金合赤	四百十二兩

錢市 二十一日南北銀拆及銀銅元錢價

龍洋	八錢零五厘
英洋	八錢零五厘
本洋	九錢
小洋	七錢一分七厘
銀拆	三錢
洋找	八錢
錢找	一千文
衣牌	一千二百六十文
銅元	一百五十八千文
市錢	一百五十千文

股票 九月二十一日上海股票現盤市價如左

藍格志	賣	七十兩
英搪華	賣	六兩四錢
自來火	買	一百兩
司賣得	賣	一百零五兩
地傍	買	十一兩五錢

九月二十一日進口輪船禮拜六

甬興	輪船	由寧波	寧紹公司
安平	又	由寧波	招商總局
廣濟	又	由溫州	招商總局
湖南	又	由烟台	太古公司
甘肅	又	由牛莊	太古公司
迺生	又	由汕頭	怡和洋行
廣西	又	由汕頭	太古公司
甘州	又	由烟台	太古公司
北海	又	由天津	太古公司
廣平	又	由秦皇島	開平公司

九月二十二日出口輪船禮拜日

神戶丸	輪船	下午二點半鐘開往大連灣等埠	郵船會社
葵大	又	開往長江	美最時行

九月二十三日出口輪船禮拜一

南陽丸	輪船	開往長江	日清公司
盛京	又	晚往威海烟台天津	太古公司
北京	又	晚往寧波	太古公司
新昌	又	開往牛莊	招商總局
泰順	又	開往烟台天津	招商總局
寧紹	又	開往寧波	寧紹公司

九月二十四日出口輪船禮拜二

廣利	輪船	開往香港粵省	招商總局
塘沽	又	開往青島	亨寶公司
甘州	又	晚往烟台牛莊大連	太古公司
南生	又	神戶新架坡吉利吉打	怡和洋行
德生	又	開往膠州	怡和洋行
瑞和	又	開往長江	怡和洋行
海晏	又	開往福州	招商總局
普濟	又	開往寧波溫州	招商總局
山口丸	又	天明開往長崎神戶橫濱等埠	郵船會社
甬興	又	開往寧波	寧紹公司

九月二十五日出口輪船禮拜三

大貞丸	輪船	開往長江	日清公司
金陵	又	晚往長江	太古公司
金華	又	開往香港廣東	太古公司

九月二十六日出口輪船禮拜四

襄陽丸	輪船	開往長江	日清公司
西京丸	又	早七點鐘開往大連灣各埠	郵船會社

八月二十八日出口輪船禮拜六

大利丸	輪船	開往長江	日清公司

申報第二張

辛亥九月廿二日出版共二張

西歷千九百十一年十一月十二號禮拜日

驥製萬應虎骨熊油膏

此膏通三十六處血脈二十四道骨節專治風寒濕熱手足拘攣骨節酸痛久年病塊女子血虛以及腰疼心痛痰核瘰癧胸腹脹滿小腸疝氣夢遺滑精陽事不舉心胃氣痛脾胃虛寒負重傷力遍體作痛楊梅毒瘡白帶赤下五勞七傷月經不調一切跌打損傷等症此膏一得人身發氣藥力即從毛孔透入功能通經活血止痛驅風凡百疾病應手奏效雙料每張洋一元用舊後送到本處每張作洋三角單料七角不留包退還洋留心假冒須認明藥紙包上註冊商標天馬為記并轉角五開間門面方是的真切記切記 上海盆湯衖絲業會館寧波路口五開間門面耕香廬驥雲氏發行所謹啓●外埠來信須請寫寧波路一百十五號

B4830

中國精益眼鏡公司

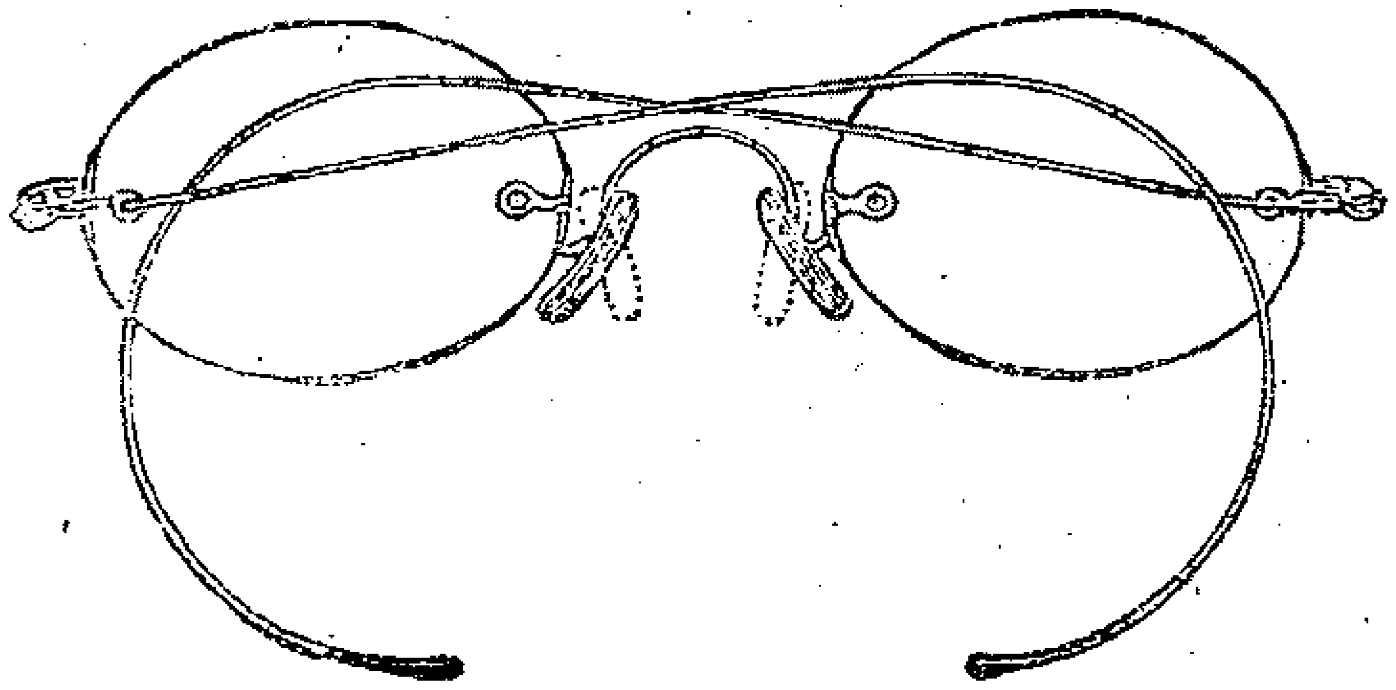

華人愛用洋貨之原因實由於中國無美術之製造品眼鏡一項華人向無製造專家於是洋商爭運其出品來華遂成為漏卮之一本公司同人於此研究有年特出心裁巧製各種眼鏡物質形式皆力求華美堅固合乎 貴客心理即以之與向來著名之外國貨相較亦有過之無不及蓋以期精益求精名實相副衡

一製造之特色 一曰(吒力克)可使四面之光相同 一曰(白愛福克耳)可使上下遠近之光無分毫差別 一曰(米納司克司)是即新式灣形單光 一曰(撥力司摳)是即三角稜光如有看物恍惚等目疾均能對症製片為之補救

一驗光之特色 備有最新式之驗光室及驗光器驗費不取

一裝配之特色 市上出售之鏡架每有壓鼻乳耳及兩端欹斜遮礙眼毛諸病本公司貨物必按照各人面部之大小鼻準之高低為之配合力除過病並必使目瞳與鏡片聚光處對準適用

一顏色之特色 紅藍黃白黑色色齊備其中尤以淡茶綠玫瑰紅兩種為最新的最美觀並備有中國天產水晶墨晶茶晶等鏡片亦能驗準眼光磨配合

一邊腳之特色 聘請優等專門技師精製灣腳直腳軟腳離身各種邊腳中外俱備本公司創辦伊始力圖進步紳商政學軍工各界及大家名媛幸賜垂顧無任懽迎

上海英大馬路泥城橋東首中國精益眼鏡公司經理張士德協理劉致祥謹白

A1222

香港鍊雲大藥房

開設上海三馬路西首小華園斜對面鼎豐里口便是○遠埠信購郵局最妥○假冒甚多毋受其誤○此三種靈藥有藥到病除之功不效儘可退還

立止白帶丸

白帶之症皆因經水不調膀胱有濕或濕熱蘊積寒痰凝聚赤白帶下之症若不早治為害非淺本藥房祕傳一秘方包愈赤白帶下且能調經活血開胃平肝無論舊患新起服後可包全愈永不復發普天下止帶奇方咸稱第一婦科中必需之要藥也○大瓶四元中瓶二元小瓶一元服不效驗退還洋以昭信實

白濁三日愈

凡患白濁紅濁血淋沙淋服丸三日永遠絕根無論濕熱蘊結尿管閉塞玉莖腫痛淋漓小便痛如針刺甚者慾過度正色時忍精因吃熬膏受濕積將成楊梅毒症此丸服後一刻將敗精停鬱濕積濕毒悉從大小便而出從此灑濁止痛定便利始信方秘藥驗之功輕者一盒重者二盒包愈○每盒洋一元

秘製耳聾丸

耳聾一症皆因腎水下虧相火上炎肝經血熱胃經火積氣虛血滯以致耳聾目昏視聽不靈或怒氣傷肝或病中誤服燥熱等藥致有耳聾耳鳴耳脹耳響本藥房秘製靈丸功能攝清氣除浮火泄濕熱生津液無論男女老少如患耳聾服之七日立見轉機真為聽聰真秘方也○初患二三盒見功久聾一料還聽如其數十年老聾至多二三料包可永遠除根每盒洋一元每料洋五元

5006

上海華豐綢緞衣莊翻新奇樣巧製新衣廣告

物之精良已蒙環球洞悉毋庸贅述如蒙賜顧認明本莊請移玉趾至棋盤街北首平和里口高大洋房不悮○電話一千九百六十八號

本莊向在棋盤街南首始創四十餘年專做綢緞四時男女衣服選擇花樣時樣定織上等金銀庫緞摹本實紗羅縐衣裝標花素緞綢緞朝服蟒袍別出翻新巧製各樣緞袍衣冠尉優等綢緞手製造一切顏色定貨以剔●各種名服顧數愛尤屬雅緻耐用價物較前廉美克已本主人不惜重資每赴京師採辦各種細毛皮貨早荷●仕商嘉許咸稱價值公道

6957

注意電氣廣告

刻下各商舖皆以各種廣告為推廣生意之妙法泰西各國如倫敦及紐約等處各大商舖亦無非善用廣告法以得生意發達之效果耳

一窗門電燈

一電燈招牌

電氣為現今廣告中之最妙法其法有二陳列貨物色澤培增能引起遊人參觀之念光華四射五彩奪目可以為招徠遊人之助若用新式金絲燈泡則電費祇及舊式燈泡之三分之一務祈各商舖注意是幸欲知詳細情形者請駕臨英大馬路四百七十一二號本處樣子房面談可也 德律風二千六百六十號 公共租界工部局電氣處啓

本報印字機純用電機轉

※要件※

唐蔚之等上滬軍都督府書

滬軍都督府公鑒　上海恢復以後蘇鎭響應全省光復在指顧之間須手懽忭曷有既極上海爲東南巨埠特設都督府以應今日情勢文治等實深佩仰目前注重之點自以軍事爲首而招募新軍與撫收降軍二者尤不可偏廢但招募新軍必先揆度財政之盈絀今裁汰釐金蠲免地丁其餘能收之欵約有幾何軍餉官俸以及辦公經費是否敷用設或不敷應設何法籌濟此宜先事布置者也前經歸順之兵艦今日忽卸下白旗聞係無人照料之故夫兵艦之歸順以缺乏米煤歸順以後仍不足救其困苦在新政府事機繁重不免偶有遺漏而受者已必有所不樂此宜特派妥員專司撫慰者也前上海道遺留公款應由新政府派員接收惟劉燕翼如何看守稅關洋員如何交涉此非上海一隅之關係又宜熟思審慮者也製造局爲東南各省軍事上之命脉江蘇接壤豫魯隨在皆須扼守下至全閩兩浙捍禦防範莫不需用軍械而此項軍械舍上海製造局將何所取似宜統計存留各項軍械細數并預算每日造出之數輸送各地如何分成支配方足以期普徧而免臨時應付之竭蹶至舊時辦事人員尤宜善爲招用以收駕輕就熟之功似可登報招徠指定時刻地址聽人自來投報此又宜格外注意者也電報爲交通要政必期傳遞便捷方足以應急需似宜切實整理實行監督至局長一席尤須仍舊以資熟手且電報滬局爲一埠之事而電政總局乃全國電政之總機關若僅注意滬局猶是舍本逐末之計應格外注意於電政總局此宜及早規畫者也交涉一端上海爲全國之總匯聞會公推伍秩庸先生爲中華民國外交總長文治等同慶得人以謂此重要之位置必如伍君之中外素深景仰者方足以勝任愉快今宜指定洋務局爲辦理全國交涉之所此宜迅速布置者也文治等又有言者値玆大局尚未全定軍事計畫自必特別注重因以上海爲重鎭若夫其他行政事宜儘可統全省爲一致今蘇垣恢復後各軍隊及各屬士民公推程都督主持一切誠足以副全省之望文治等深知程都督熱心國事銳意改革舊日名督撫無可與之並立者上海亦蘇省之一部分若行政亦經分立殊與全省統一有礙擬請從長計議以上各節務懇逐項詳賜答復如須面談請即約定時刻地點以便酌推敷人趨聆塵教文治等愛仰新政府之心至深極切苟有一得之見不敢閟諸左右惟祈　察照爲幸至南京恢復全省肅清之後宜如何聯合組織容俟別陳專肅祗請公安　唐文治劉樹森雷奮趙鳳昌莊蘊寬黃炎培姚文枬李聯珪龔傑陸文麓楊恩湛沈恩孚楊廷棟同啟

※本埠新聞※

軍政府緊要示諭二則

▲一取消担保銀行鈔票

爲出示曉諭事照得本軍政府自恢復上海以來治軍行政百務待興倉猝之間需款孔急查照萬國通例當此軍需緊要時惟有發行公債票軍用票等以應支發無如事機急迫辦理不及因擬指用信成銀行鈔票支發餉糈前已示諭由本軍政府担保該銀行鈔票期于金融不致阻滯數日以來財政機關業已粗有頭緒議定即日創立中華銀行以爲經濟之樞紐所有公債票等亦擬次第發行日前担保信成銀行鈔票一節當應取消惟本軍政府組織銀行之本旨在于流轉金融並非把持貿利所有本埠一應華商銀行仍復竭力保護各銀行所出之鈔票亦應一律通用勿得阻抑歧視致妨市面是爲至要(下略)

▲二曉諭組織中華銀行

出示曉諭事照得上海爲通商巨埠中西薈萃商賈輻輳素稱殷埠比年以來歷因金融困滯貿易衰減屢起恐慌自本年八月迄今又因戰爭影響困難已達極點若不亟爲維持誠恐陷溺日深不可收拾況自本軍政府建立以後治軍行政需欵浩繁然當百度維新之始又豈忍遽行征斂重累同胞日來慮心諮訪籌議再三惟有亟行組織財政機關以期流通泉貨酌劑盈虛既裕餉需兼蘇商困則已特囑財政總長會集本埠商界熱心諸君即日創設中華銀行以爲整理財政之樞紐從來辦事之成績經濟充裕自能百廢俱興爾商民人等速宜各安生業靜候措施切勿臆度猜疑致亂秩序本都督有厚望焉除囑用上海財政總長迅籌款項妥議章程赶即開辦外合行出示曉諭

外交團歡迎伍廷芳

民軍自恢復上海後以接近租界交涉繁多當推伍廷芳君爲外交總長照會各國駐滬領事昨日領事團已爲此事在公會集議均以伍君熟悉交涉深表歡迎聞已衆意會同公認伍廷芳爲軍政府外交總長

公廨主權之關係

昨午公廨門首發現領袖比總領事告示一道有收管公廨押所等語聞關廨員得報後當以譯文語氣字句之間恐有錯悞即親往比總領事署索看西文原稿以憑核辦示文錄下

領袖比總領事薛福德君示爲

曉諭事照得租界華商居民人等爲數甚衆查民刑訴訟事件本有特立之會審公堂辦理玆欲使租界和平治安惟有使會審公堂與

押所仍舊接續辦理爲急要之舉因此立約各國領事特行出示曉諭居住租界之華洋商民人等一體知悉各國領事揆情度勢憑其職位權柄暫行承認已在公廨辦事之關炯王嘉熙聶宗義三員爲公廨讞員仍行隨同該領事所派之陪審西官秉衷辦事並准租界上海西人工部局巡捕收管公廨押所尙有公廨所出業由該管領事簽印之民刑二事傳單牌票及經該陪審官照例簽印之諭單等件均應出力照辦凡有公堂應持之權柄亦當極力幫助爲此出示曉諭仰爾租界華商居民人等知悉目下滬境大局情形雖是未定但與爾等安分營生之良民素享租界之特別取益免損各權利仍無絲毫損失倘有不法之徒恃蠻恐嚇妄思干預爾等商業或勒令相斂會黨之費等情一經查明發覺自應嚴拿從重究辦不稍寬縱切切特示

李平書爲江蘇民政司長

上海民政總長李平書君昨奉蘇軍都督札云中華民國蘇軍都督府爲委任事今委任李鍾珏爲江蘇都督府民政司長上海爲通商巨埠民政事宜較爲繁重遇有急待發佈之件應由李司長就近以江蘇都督府民政司長之名義行之仍隨時報告以便稽考特此委任

劉道認償未解賠欵之利息

各省藩署攤還四國賠欵向來均先期解滬交滬道衙門代收屆期彙解今年八月份應解賠欵滬道劉襄孫正擬籌解之際適值民軍起義將上海恢復因此未解茲聞劉襄孫以四國賠欵今既一時難以解還自應以九月份起由道認償利息一俟清解再將利息截止業經照會駐滬各該管領事商議允洽准即照此辦法云

條告種種

司法長黃曉諭　本司法署需用偵探所丁及一切值役人等業已選定所有工食自當優給准二十一日開庭審判該役等務宜勤慎從公一洗從前積習自示之後如再有勒索情事一經察出立即革除卯名從重懲辦勿謂言之不預也現將偵探所丁人等暫行辦事規則及選人名開例於左

一偵探八人每日以兩人值役凡本日所出之命盜拐竊等案均歸承值　一所丁十八每日以兩人值役凡本日所出田土錢債等案均歸承值　一除星期外每日早晚兩堂早堂自九下鐘起晚堂自午後兩下鐘起所有偵探所丁人等均應伺候　一傳帶人犯及戒責等事均歸所丁承值　一傳提人犯到署聽先至當值處聽候詢問大略開單送裁判處候訊訊畢仍帶赴當值處應押者收押應釋者開釋應處保者留候覓保悉聽當值員照堂判指揮辦理　一交保等案由被告家屬等自向當值處領取保狀填寫加蓋店戳由當值處派探丁往照後即予照准該探丁等不得擱止需索詐領欵等事亦同　一遇有命盜拐竊等案踏緝人犯係貞探專責不得違延干咎　一無論探丁奉單傳提不得勒索及任意延捺致干重究　一探丁人等務須正身承值如再以自役頂替定當查究　一以上係暫定規則所有未盡事宜應候隨時酌奪　選定所丁八名　范錫坤戴文忠張梅生丁龍海汪理卿王鳳卿孫雲村王金海孫永發戴文標　選定偵探八名　徐文德孫駿發陸榮寶陳炳培居友山侯鶴祺萬國樑曹鉅山

民政總長示諭　爲示諭事照得舊時提右營陸守備所隸什長書識巡警軍等九月份月餉由本總長籌款定於二十二日午後兩時在城自治公所給發所有未發餉銀除額外各弁另核外特將領餉名數開列於後此後爾等即另謀生業如或願充巡警即至城自治公所警務處報名聽候考驗錄用特諭什長四名每名給洋四元書識六名每名四角

派兵前赴南匯

上海軍政分府飭派司令部率隊前赴南匯攻取嗣因賴知縣虧欠庫欵民軍因令清繳以致該縣鄉民反對互相攻擊等情已誌本報是日互擊之時賴知縣即由鄉民負赴沿海之匯角地方安置民軍之中當時被鄉民毆斃一人係上海商團會友俞君志偉前日由南匯鮮船將屍載滬舁回成殮南匯祝橋新場三處商團各死一人尙有紳十顧甸侯之子及六灶鎭董事張雛生均因情急落河身死該縣城廂內外各店鋪因守中立照常開市交易一面已由司令部來滬禀請軍政府派兵往勦昨聞軍政分府已飭滬軍營帮帶率領弁兵三百餘人携帶鎗械於昨晨由滬南製造局碼頭渡浦由陸路前赴南匯

閘北種種

民政總長虞通告　本部長承都督府命令閘北警察一部當經光復所有一切組織甫經部署查從前原有之一二三四路名稱一概剔除現經議決將一二兩路各區歸併南市管理三四兩路歸併北市改爲北段第一區至十區每區額設區長一員隊長一員書記一員排長六員巡士六十名聽差燈夫四名伙夫六名此新定名稱及區長人等及區長警人數也凡於此項各區長警如有請假缺額未經募補者應從速選補足額以歸一律至各區訟事准由各區判決惟刑事仍送總局訊辦從前裁判課員現在改爲審判員名目此外一切未盡事宜俟隨時核定再行宣佈

民政總長虞牌示　本部長奉都督府命令閘北各區警察及消防巡邏各隊長警應領月餉除本月照原餉發給另加恩餉半月昨已通傳知照外所有十月份長警餉銀擬請都督府命令會同南段酌議加增一俟定奪再行宣告

本總長示　本局各執事現經派定所有科員以下各執事均應在局住宿其辦公時刻每日自八時

爲始至晚九時休息如有緊要事故不在此限即自本日實行

閘北民政總局警務長舉定前四路一區區長蕭敏森君接辦已見前報昨奉民政部長諭以蕭科長現因有病辭退所遺警務長一缺聞由各區隊長公舉吳筱珊主任

前充預防隊巡士之杜有珍此次奉總參謀命令編入敢死隊派往南匯前日據同隊劉開臣歸報因該處土匪乘間暴動將該縣賴葆臣劫去劉君身受重傷杜君竟及於難翌日在城牆下尋見屍體已被砍爲數段按杜係湘人年纔二十餘歲云

連日由水巡隊小火輪從製造局運來閘北新造之毛瑟鎗數千支子彈數十萬均暫貯總局以濟軍需

製造局紀事

製造局現有鑄成之十二磅官台砲數尊因須運赴前敵於昨日午後二點時在西砲台試放深恐本埠居民聞聲驚慌故預先通告商民切勿驚恐

甘泉兵輪昨由象山駛滬停泊滬南製造局江邊碼頭聞該輪早已歸順民軍是以進口時船上高掛白旗

鈞和兵輪昨在滬南製造局碼頭裝載軍械等件定於昨晚開赴金陵以濟民軍攻敵之需

製造局砲隊營於十九日爲始添招正兵二隊業已出示招募如願投効者可前往報名聽候示期點驗

高昌廟巡防局經理徐君前奉製造局李總理命令招募保衛隊業經招得一百五十名於昨晨點驗惟應給薪餉尚未核發探聞此項保衛隊係專爲保護製造局一帶站崗之用

製造局各廠工匠辛工已於昨日由李總理按名核給飭令格外謹愼加工趕造並因新由民軍收回特再每名賞洋一元藉示鼓勵以此各工匠異常歡悅

龍華子藥廠工匠因該廠工頭張嘉寶及某司事屢次苛待忍無可忍特於前日面稟總局李君平書請爲澈究當由李君將該司事及工頭張嘉寶等先行斥革以示薄懲

商團僉志偉死難

商團公會隊員僉志偉君於本月十六日奉滬軍都督令赴南匯撫安一路義旗所至望風歸順南匯既下留守在城不料十八日該縣劣蠹差役勾串匪人陡起刦掠放火僉君奮不顧身死於非命現已派員運屍來滬擇今日下午一時在南市滬軍營前操場大殮二時出殯由南碼頭沿浦灘一直至十六舖橋朝南走老馬路一直走陸家浜到公會事務所(即圖書公司舊址)屆時紳商學界各業商團執紼相送者必極一時之盛也商務分會

二十日上海都督府紀事

一浙軍派兵二百人護送前撫增韞及全眷到滬暫住常州八邑會館　二杭州來敢死隊五百人由民軍先進陶煥卿率領　三蘇都督府派梁喬三龔鐵錚代表來滬議決聯合各省都督府各派代表至滬速立聯合會組織北伐軍　四武昌黃總司令與專員送電稿來府屬轉發大北公司催孫中山先生返國並報告軍情述北軍逃亡日多　五汎陰請餉五萬元先發萬元給領防護要塞　六外交總長伍廷芳民政總長李平書財政總長沈縵雲農工商總長王一亭下午四時至五時集參謀部會議　七淞滬巡防營仍委梁統領敦焯統帶著照新軍編制勤加訓練專駐上海　八吳淞砲台統領仍委姜國樑統帶並增入步兵發給新鎗以備掩護專駐吳淞　九劃定軍政民政界限都督府以作戰計畫爲專責籌防事宜統歸民政總長辦理滬軍營及蘇防營劃歸民政總長節制以便調遣　十發電敦請蔡子民吳稚暉二先生返國共扶大義　十一歡迎馬君武先生　十二添發砲彈槍彈並增勁旅二次赴寗助戰　十三平湖恢復

限制華捕潛投民軍

英美工部局巡捕房近有華捕多人投入軍政府充當民軍經管理華捕正巡官張生君查悉以該捕等有違警章業與軍政府商明辦法昨特出示通告略謂照得本局華捕近有被人誘惑潛充軍政府民軍者似此拋差逃逸實屬有違警章本正巡已與軍政府商妥嗣後本局華捕前去投充民軍者軍政府概不收錄倘查得本局華捕有投入民軍者允即解回本局治以逃軍之罪爲此曉諭週知仰各凜遵毋違切切特諭

錢莊禀控寶子觀

恒德等二十四錢莊環控全泰美磚灰行股東陳芝生(即陳子潘)等倒欠鉅欵一案曾經前讞員寶子觀訊判陳存現銀一萬四千兩交保清理餘欠在案嗣因此項繳欵被寶侵挪迭經各原告上控督撫各憲札飭趕速給領詎寶飾詞詳復以致延宕迄今近各原告得悉寶其空甚巨深恐欵無着落於昨晨紛紛投廨具禀求追略謂前項存欵如未被侵挪請即發給公攤倘果被寶子觀吞沒請將寶子觀提案押繳以保商家血本云云聞關讞員向各原告婉言諭退靜候辦法

命案暫歸公廨檢驗

上海爲民軍後公共租界內恢復命案驗屍暫由英美會審公堂代理讞員關絅之與西官會驗尚未商有辦法茲悉此事已由軍政府與領事團商明目下暫歸公廨辦理俟大局定妥再議持久辦法故司法署昨日已將近日相驗屍格及案卷一併送廨備查矣

約翰學堂停課

滬西梵航渡聖約翰大學堂卜監院近因上海雖爲民軍恢復而鄂省亂事未平寗垣繼起戰禍人心惶惑以致諸生無心上課現議停課一禮拜昨已榜示校前俾各學生知悉矣

居民因謠恐慌

昨晚城廂內外謠傳民軍將與官軍開仗居民不免恐慌因此以訛傳訛租界商民群相探問事爲財政總長沈縵雲君所聞特發電話至都督府詢問並無其事旋由陳都督通告各捕房謂此事實係謠

傳請勿驚疑云

浦東巡警照常駐守

浦東二路一區向有巡警總巡局自經民軍佔領後刻由上海警務長勘定仍設五區除去各路之名上加浦東兩字以示區別所有各區巡員現經分別派定將次下札照常駐守

論功行賞

本月十三夜民國軍進攻滬城焚燒道署時本邑十九二十舖之保安團團員兼商團公會幹事長孫守伯獨往道署奮不顧身於火勢劇烈之時到場防護忽有道署親兵哨弁施得貴滬軍營管帶劉君向孫君哀告聲言我等此時無所適從署中軍火尚未提出倘火延及全城危險孫君乃奮身冒火入內將所藏軍火救出並率領滬軍營親軍共百餘名至南城商團公會告明情由經商團公會錄用點名並將軍火收頭公會會長葉惠鈞沈縵雲等痛陳同胞主義並鼓勵各人竭力攻取製造局得克復大漢言畢代表同胞爲各人叩首當將孫君率領各人向製造局會同民軍合攻戰至黎明始得光復現經司令部查明已稟報滬軍都督府分別獎勵矣

瑣聞

城內

▲西人專謁民政長○昨日午刻有英國人隨帶通事乘車至小東門內都督府警專謁李君平書門上答以在自治公所西人又問有無電話答未便又問何號答三號西人即乘車向自治公所而去

▲拉車不愼○民婦高吳氏扭控車夫阿姜因拉車不愼碰傷頭部至一路二區巡官訊據阿姜供稱高吳氏搬行道路小的拉車經過一時不愼以致碰傷等情張區官以該婦年邁碰傷屬實故此解送一區奉飭送醫院醫治該車夫從寬有釋

▲改懸國旗○城內軍政民政各署均於昨日起高懸紅色九星國旗所有守衛衙署之民軍商團昨已調赴各要隘防護以故署中仍照常時閒雜人等均可入內觀看惟第三摸閘門派警守住非有信條者不准入內以昭鄭重

▲物難歸主○前令田春亭所有古玩什器已被擊毀遺存完全各物現時仍在署中並未搬至城自治所存儲民政總長李君平書原欲將遺物檢還田令因民軍中人均謂自武漢起義以來無論何署均無發還之舉且此項官產之物大半皆吸小民之脂膏所購故堅執不允

▲分別發落○民國軍自於十三日晚間佔領上海縣後現經民政總長李君平書推定民政長吳司法長黃分別派署視事已經示諭二十一日開庭審判詳情迭誌前報茲於前日午後二時經湯裁判便服升坐二堂分別發落命提販米案內之船戶唐阿福一名又虹口賭案內之柴利生俞勝祥二名又誘拐婦女案內之李錦元等三名又李全全被伊族長控不務正業一案均經分別從案畧訊一過判唐阿福柴利生俞勝祥三名交保開釋李錦元戒責手心二百下交保省釋李全全戒責手心二百五十下斥釋

南市

▲廟僧遞案○商學補習會設立事務所於大王廟以便會友駐宿嚴防因該廟住持僧春榮推託不允故特稟由商團公會會長函請民政總長飭知裁判所派探將該僧遞案訊供並非違抗判着趕緊佈置如違重辦

閘北

▲惡鴇淩虐○江北女子王唐寶年僅十六歲今秋被伊父押入小東門外某花烟館得洋六十元三年回贖近被惡鴇毒虐逃出被軍政府暗探送至裁判所訊明來歷判着送堂留養候示

▲押候吊贓○日前有製造局載運軍裝來北之烏山船一只由水巡隊派擺渡船戶石芝祥看守詎石私將船上器件賣與父袋角陳福昌船廠得洋一百數十元昨被偵捕隊查悉將石拘解總局暫押候吊贓物訊明核辦

英租界

▲逃官得差使○公共公廨管理男女押所委員姚殿鯛因辦理不善已奉撤差遺差仍由前道劉襄縣委武昌逃官謝樹伯接辦

▲定期審訊○虹口東嘉興路一千三百三十二號門牌柴炭店主魯怡標因將髮妻吳氏毆斃由探將魯與其兄魯阿大嫂王氏一併拘解公堂訊判分別押候上海縣將驗屍情形復廨再核在案昨晨復由捕房解究關讞員會同高德斐繙譯官判仍分別押候下禮拜六訊辦

▲西商賽馬四誌○昨爲旅滬西商秋季賽馬之最後一日計賽跑八次跳浜一次彙錄於左　第一次十馬西人奧爾登代大英公司黃衣帽黑馬勝　第二次二馬洋人湯姆司藍衣帽白馬勝　第三次七馬英捕房副捕頭代新裕泰洋行紅衣帽黃馬勝　第四次六馬強生代買松西人瀏色衣帽白馬勝　第五次十二馬西人揚子克明紫色衣帽白馬勝　第六次十二馬攀賽跳浜並無一人跌下強生代臨票西人小和子黑衣帽黑馬勝　第七次六馬西人海司醬色衣帽青馬勝　第八次六馬西人揚子克明紫紅衣帽花馬勝　第九次十二馬由馬夫掌全代順全隆洋行黑衣帽白馬勝

美租界

▲忽遭回祿○前晚北蘇州路二百七十七號高姓樓上忽遭回祿由救火會到場救熄計延燒樓房七幢昨經捕房查得高保有火險二千五百兩飭探詳查稟復核奪

法租界

▲二房東難做○大自鳴鐘對門陸順興皮鞋店係陸林山所開近因虧欠房金八十多元棄店逃避由二房東盛某稟控公堂奉諭飭將生財收管任憑處置

▲賺用錢不容易○開水菓行之吳晉發孫茂堂專代鄉人秤菜藉取用錢茲爲捕房查知以吳孫並不領有工部局執照擅在界內秤菜取用殊違租界章程爰即飭探將吳孫及賣菜人李子岩江炳青二人一併拘捕解廨因究聶君商之白副領事判吳孫各罰洋十元李江開釋

海上閒談

工部局之不滿意於公廨押所也久矣今値新舊過渡之際設因無人主持而竟歸於外人之掌握從此會審主權掃地盡矣雖然整理而挽回之此上海軍政府之責也吾將以此覘軍政府辦事之手段

來件

寶隆洋行陳可揚君致日報公會函

啓者二百數十年來我四萬萬同胞之處於虐政下者幾如黑暗地獄莫能伸今則重見天日凡義師起處無不克復全城且喜兵不血刃人民安靖可見人和之道勝天時地利也然我大漢克復雖恃人和然終不免間有戰事其中陣亡者遂不乏人要皆勇不顧身立志愛國愛民之好男兒將來全國光復共享太平夫莫非陣亡諸君之力有與焉但死者爲國捐軀固無遺憾其如家屬之零丁無靠何雖軍政府亦有撫恤則杯水車薪如戶口繁多勢難兼顧矧軍政府正在用兵之際未必款能餘裕鄙人滿擬擔認義務奈何力不從心欲捐集於同人又非名噪中外者斷難取信爲此函懇　貴報界諸大慈善家同力提倡並請借重　伍秩庸　沈仲禮　虞洽卿曁　福開森及各省諸善長大名協同舉辦較爲鄭重況人道主義各國所重起義之士尤爲中外所欽佩得仗　大力登高一呼非惟我同胞可以猛力集捐彼外人之慈善者亦得解囊相助果爾則千百萬之金錢不難成集是亦臂助我軍政府之一道前者日俄交戰日本慈善家創辦此種善會頗爲得法曾集款二千餘萬兩我國仕商之捐集者爲數亦甚巨現鄙人擬先捐洋二百元作爲開辦經費並請電達旅外華僑及各國遊學諸君合力舉辦較爲得力更請通電遊日學界諸君議查規則酌量撫恤如是則死者既可瞑目於九泉生者亦可無零丁無靠之苦並可壯赴陣諸義士之心一舉三得莫妙於此管見所及幸勿視同河漢耶頌大安　陳可揚拜上

廣東彭壽堂獨創順氣化痰四寶半夏露治愈產婦咳嗽之鐵證

咳嗽全愈

產後感冒最難用藥表泄則體虛不支塡補則淤濁留滯求其萬當出險入夷者其惟本室四寶半夏露乎此露性極和平功最神奇無論內傷外感一切痰咳等症投之無不立效者前接杭省陳君來函爲其尊閫道達病愈之狀甚爲詳悉其言曰○內人久患痰火咳嗽苦不堪言頭痰壅塞愈吐愈多每遇天氣陰寒或勞役過度其發更劇自去冬分娩以後將近滿月偶失調攝遂致大發始以爲老病常發無甚介意詎料愈咳愈劇臥不能安食不能下馴致肺痿失音吐血潮熱氣急奄奄將成癆症求良醫妙藥不知費却幾許金錢曾不得少效以紆內顧憂心甚焦灼一日閱報見半夏露告白左列證治有產後虛咳一條因遣人購試一大瓶歸而沖服一大劑閉塞頓歪之際但覺一種清香快人心意惟不知於病情何如探悉動靜略停片刻覺腹中□有聲似將胸膈蘊結之痰盡從下降未幾而大便一次頃刻遍身暢快思進飲食越日精神大振咳嗽頓止仍照常調服以冀斷根不發今一瓶既完業已平復如初矣毋患未然不可不信爲特寄洋四元即懇再發一料以備不時之需杭郡湧金門內陳省吾啓

每小瓶一元中瓶二元每料四瓶

上海河南路廣東彭壽堂□　B4801

新開立安棧廣告

本棧開設在法大馬路黃浦灘口法公館南首三層樓高大洋房地位比衆寬暢如作行轅公館尤爲適宜凡仕商惠臨者一切應酬招待無不格外歡迎週到以廣招徠

B5017

亨康洋行初發行

牛汁精膠

最滋補　最有力　振精神　免飢渴

優加贈品

本行於戰事初起之時急電本國趕運此最滋補牛汁精膠功力偉大最合**軍營臨戰宜備極佳之乾糧**臨陣**飢渴之時**口中含化一二片**晝夜臨戰不覺飢餓**能精神健爽**筋力有加**日服此膠雖**旬日不食他物亦決無飢餓疲倦之苦**緣此膠乃將最壯健之嫩黃牛純肉搾取精汁上蒸汽機用精細之法始得煉成膠美味透鮮功力偉大體弱病後者當認爲滋補品中無上之妙品精神不足胃納有限常服**此膠立能體壯身肥**或每日服之數片**或沖化作湯則透鮮美味**大可行胃非但補脾健胃且調補先後天妙在品物小**隨身可帶最便於旅**行隨時**口中含化**可免飢餓**體倦之苦**在此多事之秋此品不得不備購備**一箱可保一身購備一打可保一家**所費有限獲益良多**特電由鐵道快運來申**已於望日發行以來頗蒙各界歡迎大有趕運不及之勢今**再優**加贈品**以**酬歡誠凡購牛汁精膠一箱者當贈再造血一盒祗此數天過限不再內外埠以月底爲期有志衛**生**欲保身補體却病延年務祈限內從速購服凡購一打者則贈再造血一打如大批購辦尤須先時預定爲要內地民局函寄原班回件保無遺失茲將牛汁精膠再造血之功效略列于後　每箱二元每打念元

再造血

提煉爲精功力五倍專壯心經多血液滋腎生精凡體虧血少吐血瀉血以及一切五勞七傷等患均可見效　功用詳於仿單每瓶洋一元二角

牛汁精膠

牛汁精膠功力偉大滋補最力補先天培後天煖胃健脾開胃健飯滋肌壯肉滋陰補腎壯陽生精潤肺化痰凡陽萎精竭見色流精以及老年人常服大有回天之力反老還童之妙兩品並服滋補上上又補血又補肉可稱完全無缺之絕妙品

開設英大馬路東轉角江西路口三十九號

營魯華洋行後面即亨達洋行東首

5009

湖南

岳陽趙奪標寓滬合家平安以慰遠懷

現寓上海老北門內穿心街右首便是海軍戒烟藥汁仍舊批發

不悞海味營業刻以亭歇

趙公館啓　B123

大洋房出售

今有大洋房一所坐落美租界朱家木橋後新記浜東有恆路第四十八號門牌地約四畝有馬車房用人間前後有花園石山佈景一切裝修堅固精巧茲欲出售價甚相宜倘有紳商合意請至四川路一百卅一號寫字間接洽可也

泰利洋行啓　5117

病去身壯

僕幼聘呂氏爲室婚後好逑甚敦不幸中途割愛遭鼓盆之戚悲思過切加之夢寐之間時作魚水之歡以致遺精老之症染身初則夢遺日久閉目即洩四肢少力口吐鮮血未暑畏熱未寒怕冷奄奄一息幾與朽木爲五晉星海老伯係先君故交道及上洋河南路廣東彭壽堂藥房開設已久秘製各藥靈驗異常得悉之下毋任欣快僕求壽堂渴恨無見效今星翁如斯許可諒必不凡遂函購八卦丹一料封髓膏二對如法內服外貼越是期之久愈見靈驗增精神煥發確能止血固精果非紙上空譚及今寒來暑往亦不覺其天時之更變較之去年今日實有脫胎換骨之別尤奇者僕逢冬必發之咳嗽病目下亦不見動靜此即故人之所謂體壯則百病不生也查此丸不第能醫遺精且能治諸虛病夫吾國素乏研究家今該堂秘製各藥如此靈妙足駭中醫藥品日有進步之勢僕嘗爲中國頌且爲病者賀寄語抱痾諸君速向該堂對症求藥是所至禱

燕塘道前街馮少梅敬啓　B1791

愛國男兒鑑

英雄造時勢時勢亦造英雄 今則時局日變世事已急正丈夫用武之日立志之秋也 然欲建非常之事業尤須養成完全無缺之身體欲從事於鐵血斯不可不服本藥房之人造自來血 既服自來血非但身軀可以精健智慧亦能增長本藥房自製人造自來血於今日而得餉軍國民從事鐵血之需矣 豈不快哉我同胞偉丈夫偉男子其急購者其急試者

◎價目大瓶每瓶二元 打二十元

小瓶每瓶一元二角 打十二元

注意 每瓶附有五彩二集保證書一本瓦楞紙一方及值洋一角認眞券一張方爲的眞

遠處函購原班回件 各處大埠均有經售

◎上海四馬路五洲大藥房發行

B 5082

永年公司新法保壽出現

啓者本公司將發行新保單一種爲中國前此所未有名曰還費保壽單保後如遇不測除賠保欵外並將所付之保費盡數歸還按此類保壽單別公司從未在中國發現然而利益甚厚人皆樂保欲知詳細請駕臨廣東路十號向經理烈士詢問可也

烈士啓

C 863

延年增嗣

彭壽堂主人惠鑒僕四代單傳先嚴生予兄弟三人僕居其次長兄年未弱冠而亡三弟成室後不半載又攖瘵謝世僅僕一人延宗祧于一縷而稟賦素薄自娶荊妻九載未能生育丁未戊申連納簉室二閨恭羞而鸞徵未卜熊夢虛占以致心緒不佳精神益弱未交先泄且□酸足軟然流頭眩屢次延醫服藥咸謂腎虧精薄不獨育麟難望且恐壽命有關僕承先人付託之重年逾不惑後嗣猶虛自世宗支由我而絕惟有怨心悸悌而已去秋內弟自申回里贈余補血生精如意丸酒各二大瓶係在上海河南路彭壽室購得極稱功效神奇僕猶未深信內弟再四勸服力言此藥性味和平有益無損與市上所售者不同姑照法服之三天後即覺精神倍長疾苦悄捐連服七日則丹田氣蒸臨事堅久不至如前日之委靡不振矣今夏內子得產一麟彌月後設湯餅會賀客盈門且爲僕狀貌豐腴大非昔比而二妾亦產一女合家欣感余既獲再生之福又免後嗣之憂[illegible]賜也飲水思源先謝大德茲託凌季亭君再購一料以資調攝勝服膏滋萬倍也此請財安蘇城閶門內梁公陪貞吉氏頓首○廣東彭壽室台鑒僕先天不足自幼多病[illegible]瘵從此愈於子息年年盼望卒賦子虛愁悶之際每念同父昆弟雖有五人幼時已殤其二伯仲與余均皆無後中年以往伯仲復相繼即世嗣一脈之香烟惟在余一身爲此[illegible]培元各劑瘵病漸愈而子息仍然缺乏去年到杭州陸仲芳表叔家見伊兒子數人幼者尚在襁褓其長者八九歲五六歲四五歲以次蟬聯頗得佳趣竊思此君十數年前久患[illegible]夢熊難卜與予密室談心咨嗟歎息猶在目前今別久重見精神則煥發矣兒女則成行矣問其何術致此則曰予三十歲以前夙患[illegible]弱三十以外仍憂無子今茲身體健壯子息盈前者皆[illegible]壽堂補血生精如意丸之功力也僕聞言之下恍然大悟乃曰延年續嗣自有眞方惜我不早遇耳因即託信局購得彭壽室如意丸雙料四瓶服其一半覺精神充足臨事[illegible]懷孕今春得產一男快樂莫名親友來賀咸謂數房祭祀得以承奉微如意丸之力不及此藥石效靈竟如操券實在難得僕因親友之言愈加感激欲推廣寶堂功德俾知天下之無後者[illegible]嗣得嗣固有眞藥無致蹉跎失悞則僕之私願獲伸矣爲此肇述即登報并請壽安興化白駒場趙義孚拜謝

上海河南路七號彭壽堂啓

B 4793

立愈遺精金剛百鍊丸

家藏經驗奇方 咸稱天下無雙 遠埠函購 郵局最妥 患有遺精 幸弗錯過 服不效驗 包退包還

精者人身之精華也精固則強精竭則亡關係何等鄭重世人凡患遺精者實因思慮過度相火妄動或交合之際忍精不洩或烟熱蘊結心腎不交以及少年誤犯手淫中年思慮過勞致有精關不固夢遺滑精從此起矣明知精乃種子之本豈任常洩若不早治不但有碍嗣續且從此精神疲倦腰膝酸軟耳鳴目暗百病叢生甚至促壽限雖欲設法求治若無對症方藥本藥房家藏經驗奇方係坐茅蓬老僧所傳名曰金剛百鍊丸無論有夢無夢遺精流精未交先洩以及精薄精清等症此丸連服三日奇功立見能使精關堅固諸恙咸瘳功能固精封髓活血健脾屢經試驗百無一失凡衛生者幸勿觀望至貽後悔也○每小盒洋一元每料一大盒洋四元 另製第一靈驗還精一貼膏功效同上每張洋七角若膏丸並用功效益彰雖年深月久老病服丸二料可包永遠絕根 上海三馬路西首小花園對門□□大藥房發兌

洽鎔公司

今在浦東南碼頭設立新廠一所將次告竣專製圓筒中壓緊之養氣及阿西台里尼(即炭二輕二)及自能鍛接之完全器具並鍛接而成之各式大小鐵桶幸望造船家工程廠船塢公司及一切與鋼鐵工業有關之工商注意爲荷

如有醫院及醫學會欲用筒中之純淨養氣者無論多少該廠亦能照備

上海亞細亞火油公司
上海怡大有限公司
同啓

C 666

爾藤亞支奶戒煙奇藥要常批發廣告

啓者民軍起義恢復上海應天順人秩序井井其所以保商而衛民者至周至備凡我亞支奶分銷各店以及煙界諸君請即由郵政直接函致本經理照常批發庶幾共離黑刼同享昇平鄙人有厚望焉○附告價目每聽一元打十二元新藥加重參苓每聽一元四角打十四元 批發格外克已

○上海英大馬路壽康里三百三十號亞支奶總經理席裕麒廣告

B 5108

失票聲明

今遺失鎮江陶聚茂復號第不列號期票一紙係五月底根日九月底到期和記抬頭計鎮平二七寶銀一千兩八月二十九日批付洋四十元九月十二日批付十千文於十二日在路失落已向前途說明作廢至期止付特此登報申明該票已失效用無論中外人拾得均作廢紙無用特此聲明

鎮江失票人陶松岩特白

B 5073

明晶洋行

專售養目眼鏡特別廣告

本行設上海四十五年矣所售各種眼鏡能養目光久而不變早為仕商學界所稱許茲復特聘西洋光學著名醫科專為向本行購置眼鏡配光之用無論老光少光一經配合絲毫不爽且本行為招徠起見凡向本行購置眼鏡由醫生驗光概不取資至於鏡片藍綠白各色俱備悉憑貴客選用尊框則金絲銀絲尤為巧製則絕倫價目則極力從廉以副惠顧諸君之雅意竊思人之一身目為最要之品若由本行配光置鏡則目光永遠不壞其有益衛生豈淺鮮哉爰市頓末俾置眼鏡者知所問津焉

C653

陵特洋行·新發明

耀明公司疊木凡能去油漆藥水

此藥水無論銅鐵質以及五金木器任毛船上等類所漆之漆數分鐘能退去底蘊頓見出白如新假使如遇厚漆之件每加倫又另外加粉五包可品水六加倫海漆者可品水十加倫試思既有此極靈極便之品較之刮鏁其繁簡不甯膏壞倘荷各界惠顧請來行當場面試方信予言之不謬也 上海仁記路A字一號本帳房謹啓 電話二千五百十三號

B4874

本行經理處

英租界 泰昌外國木器店 代月公司 美泰洋行 萬和外國木器店

美租界 泰亨外國木器店 昌昇泰京貨店 源泰京貨店

法租界 正記京貨店

外埠經理處 鎮江 昌昇泰 南京 泰隆公司 蕪湖 晉泰號 漢口 昌昇泰 寧波 葆山號 威海 福泰號

老德記藥房

應時要藥

C582

立救時疫水〇清凉痱子粉
解瘟辟疫藥〇玫瑰擦牙粉
追瘋袪濕藥〇兩腋狐臭粉
骨節痛楚藥〇精琦目疾水
秘製生髮水〇淋濁白濁丸
花柳清毒水〇十全大補丸
數髮生香水〇各種魚肝油
最高花露水〇小兒諸瘡油
神效止瀉水〇退汗斑藥水
名目繁多難以盡述以上諸藥應驗非常倘蒙 紳商賜顧請移玉英大馬路黃浦灘口須認瓶上有鹿頭招紙方是眞藥購時注意是禱

(虹口三元宮西首洋房)

山月館英法番菜

特備美味英法大菜每客五道加水菓點心牛奶咖啡茶共售洋五角如鮑魚鮮龍蝦等亦如期鴨備仍增東洋生炒鷄魚蛋飯食等品售洋三角半

B5098

(乍浦路十四五號)

寶亨英法番菜

本館開設數年荷蒙中外紳商惠臨久已膾炙八口公司大菜每客五道加水菓茶點取洋半元禮拜六日仍用龍蝦鮑魚如有宴會及[illegible]請客[illegible]一二百客均可承辦價從廉預定勿悞 電話二五三九

三日愈癩疥瘡藥

每盒二角不效還洋上海英二馬路書錦里保太和啓

B4831

(遺失提單)

於英八月三十一號德和船運口[illegible]漢茶十二件提單第六十六號今已遺失有人拾得作為廢紙謙義洋行啓

B5012

(失票聲明)

今在途遺失廣益支道勝銀行第一千三百八十七號十九日期元一百七十兩正已向前途言明止付望各寶號切勿收用[illegible]票作為廢新特此聲明恆餘莊許告白

B5108

(遺失匯票作廢)

遺失如皋裕寧上申江裕寧局第七十五號九月初十期支增記抬頭姑元七百兩此票由信局八月十九寄漢口李埠然收用不料到漢遭兵險失落刻已掛號聲明如有人拾得作為廢無望中外商號切勿發用特此登告如眾增記白

B5119

黃學海談相

[illegible]大觀樓隔壁龍昇旅館二十四號候教命相起碼五角諸君欲問休咎幸勿交臂失之也

B5107

(遺失土棧單)

今遺失又一千四百六十九號本行棧單一紙計新公土二箱鴻泰抬頭英六月廿五號國單如一禮拜內將此單送來過期作廢另出新[illegible]新沙遜啓

(遺失莊[illegible])

今遺失豫源莊第二福五千零十五錢九月十三期元五百八十九兩正又寶和莊第一萬九千一百六十六號九月十三期元三百九十七兩五錢四分正已向兩莊言明作廢紙望各寶號切勿收用[illegible]行白

新到

正雲南火腿

本號專辦正審南宣威火腿發售貨甚鮮明取價克已舖任上海四馬路巡[illegible]房西首接元棠啓

GENERAL ELECTRIC Co. of NEW YORK.

愼昌洋行廣告

啓者小行現經理英國電器總公司一切事務奉天亦歸本行經理此佈 圓明園路五號

D552

燕醫生引病出外膏

骨節損傷跌傷扭傷及肌痛潰爛等症用貼燕

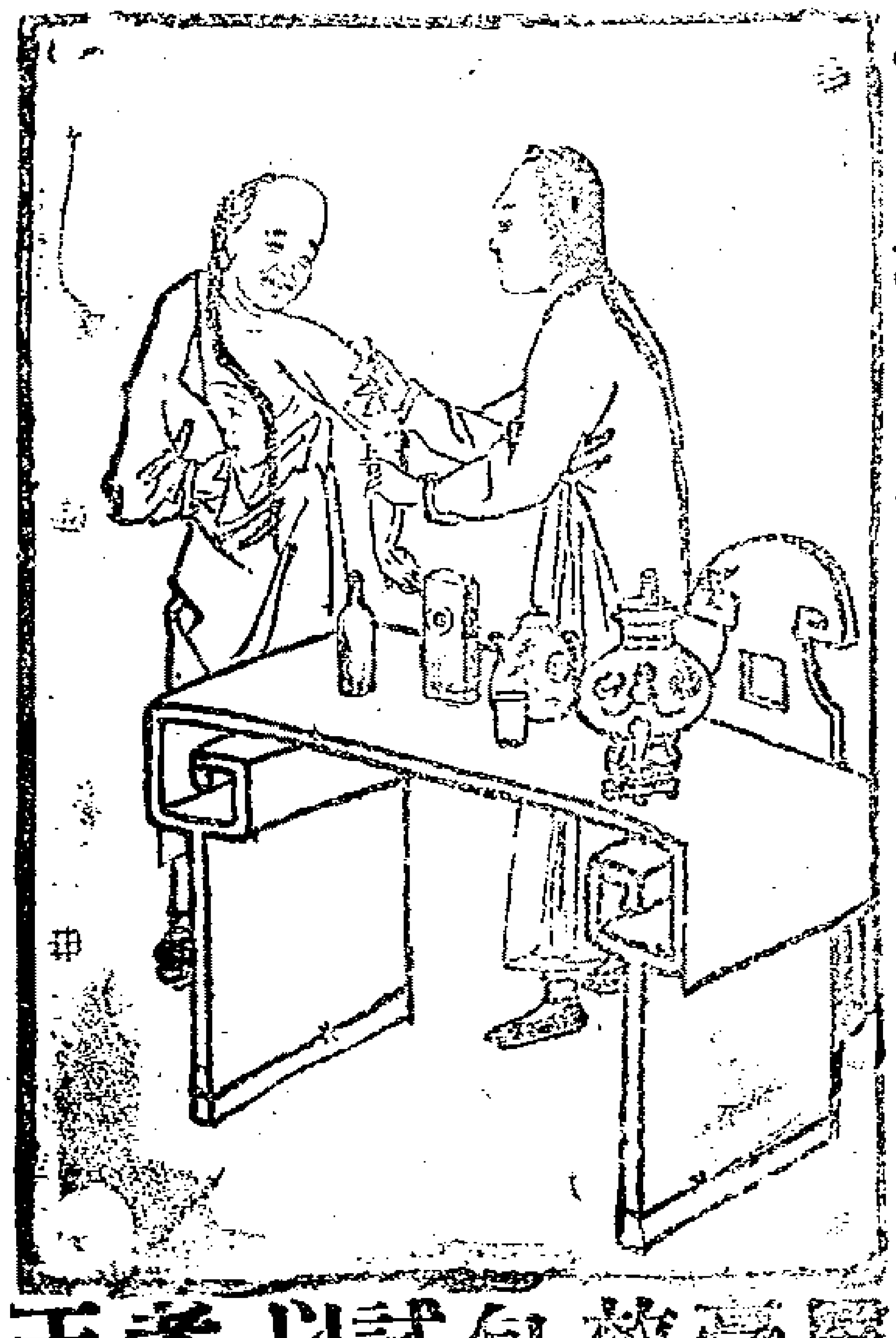

醫生稱藥膏立見神效其法照包紙仿單試貼凡抱以上各症者不到三天便即霍然謂予不信請至中國各大藥房代售處試購可也

老晉洋行總經理

C519

德商順發洋行

本行經理老美女牌啤酒已蒙 各界同稱譽美各埠早經馳名此酒之功用毋庸再贅如蒙 賜顧認定寶星爲記庶不致悞仕商各界承荷 購辦移玉 本行帳房接洽可稱價[illegible]

德國老美女牌啤酒

登錄商標寶星爲記

有益之品以副 各界諸君之雅意如不信者請嘗試之方知言之不謬也 上海英界博物院路十七號德商順發洋行廣告 電話一千九百八十四號

C598

申報第二張後幅

辛亥九月廿二日出版 共二張

西歷千九百十一年十一月十二號 禮拜日

包醫白濁梅瘡

誦清堂醫藥室○包醫○白濁○横痃○楊梅瘡○住二馬路石路西鎮中天照相館東首

花柳病者（白濁下疳楊梅瘡）乃花街柳巷中之一種傳染病也凡初患者每多急於求效妄服輕粉霸藥劫毒入內不顧他日復發有喪命之危險甚何異飲鴆止渴乎僕本室○胡鑫香醫士研究花柳病學頗有心得純用王道藥品正本清源在申臨診多年凡遇頑疾鼻一切黴毒重症醫愈者不下千百人其愈後之效果頗爲完善是以遠近信服焉侍本室爲之貲速焉○包醫者概出立保單爲證（如有的保可以愈後受謝○誦清堂醫藥室啓 B480

寶塔牌水門汀

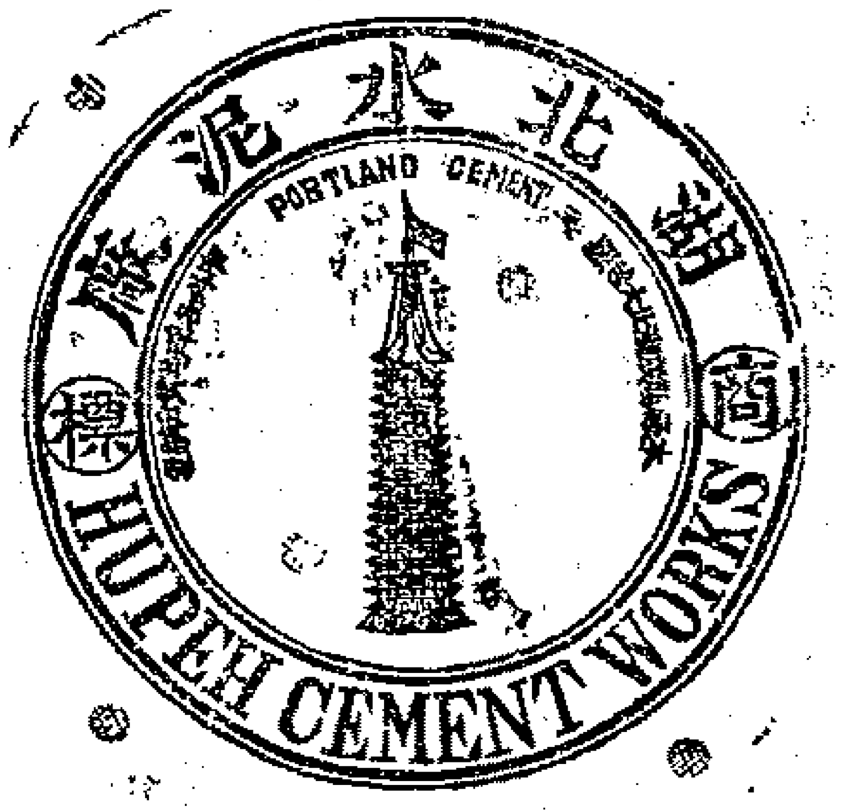

本廠所出寶塔牌水泥（即水門汀）經英德各國著名化學師暨上海英工部局及工程總會各洋員節此試驗淨水泥拉力有一千零三十磅之多實爲中西第一貨色壓倒全球各廠有驗單證書爲憑貨品既佳分量亦重每桶四百零五磅價亦較廉實能挽利權而塞漏卮凡具國家思想者倘蒙賜顧無不格外克己此佈

本廠總批發所 上海黃浦灘四川路南三十六號電話三四三一 漢口河街昌平里第一家電話二百七十六

各埠分銷處 蘇州全昌號○南京三省怡大洋行○長沙禮和洋行金徵康公司○杭州清泰第二旅館○溫州胡何禄○青島瑞記洋行（鎮江瑞記洋行）

請鑒天然戒煙丸加價之苦心

本藥房爲希望同胞脫除黑籍起見特由黃醫生創製天然戒醫丸一種其中不攙嗎啡等害人毒質與市上混用魂靈不顧大局以圖目前之微利者實有天懸之別故發行有年凡因之斷癮者莫不交口稱譽視爲尅煙聖藥也特是近來烟禁尤嚴烟價尤漲竟有吸烟之人並不拘定戒絕宗旨因烟貴藥廉竟以藥丸爲代烟之品而不思尅除是則大背黃醫生之初志而亦非國家烟政進行之道也本藥房既以除家爲先故不計營業之利鈍特加價值每瓶向售一元五角者自九月初一日起定價二元每打二十元每袋向售四角五分者自九月初一日起定價六角好在此丸自有特效與市上賤價之烟丸優劣自分也用佈數語以伸天然丸加價之苦心庶吸烟者知所困難俾得早日戒除則中國幸甚同胞幸甚

上海三馬路中法大藥房啓

恭祝共和特開賽菊大會

本藥房總理黃楚玖君雅好藝菊花博收名卉自築九宜花園後搜羅尤富異種尤多爛熳芳菲足令人目迷五色茲値本月十八日本藥房新屋落成週年紀念之期又値江蘇獨立特將園中所栽名菊移至本藥房內陳列一星期三日一換尤望海上愛菊人士各出奇花來會比賽（每人少至四盆多至十盆恕不邀請）庶嫣紅姹紫得以羅列一堂較優比劣本藥房當擇尤贈物以酬雅意也屆時若蒙官紳商學閨媛名姝不憚軍騷之勞貴臨賞玩本藥房當另闢雅室敬備茶點以表歡迎如荷賜購各物在陳列期內則除照相器具材料外凡購二瓶者照式奉贈一瓶或購貨滿一元者奉贈歐地格香水及杏仁花化蜜各一瓶以上二端任從客便在賜顧者則既得品花又得巧貨在本藥房則可表歡迎之微意可申紀念之實情誠一舉而兼數善者也用布區區務希亮察

上海三馬路中法大藥房謹啓 B5113

本館出版尺牘筆記雜記發行

壺天錄 三角
遲寧記略 八角
薈蕞編 六角
十粒金丹 一元
歷下志遊 三角
滇南雜志 角

三異筆談 三角
鷗砭軒質言 三角
王壽彭小楷 帖字 一角
西洋通俗演文 六角
三岡識要 四角
曼遊記略 三角

蘦露奄雜記 三角
綏寇記略 三角
思益堂日記 三角
曾文正公書札 一元
曾文正公家書 六角
啓蒙眞諦 三角

六梅書室尺牘 二角
息盦尺牘 二角
知愧軒尺牘 三角
東池草堂尺牘 一角四分
筆耕尺牘 一角五分
名賢尺牘 一角

申報館售書處啓

自由談

徵文告白

海內文家如有以詩詞歌曲遺聞軼事以及游戲詼諧之作惠寄本館最爲歡迎卽請開明住址以便隨時通信惟原稿恕不奉還

游戲文章

方弼答方相書 (愛)

方相大中丞閣下昨荷賜書委集援師以救貴處圍城之急本應謹遵台命迅提師旅以盡守望相助之義奈革軍起義天下響應敝省爲敵軍注目已久昨已兵臨城下僕一介武夫徒有統軍之名並無知兵之實當時竟覺手足無措幸賴部下衆人擁護出陣鎗彈紛集鄙人千瘡百孔底蘊盡露倉卒回營驚魂未定由是自顧不暇意圖選三十六着中之上着仍歸舊職爲富家翁死後作仗馬而不願爲專制政府作前驅矣蓋鄙人體格雖魁偉實祗足驚庸俗之耳目而不能與强有力者抗也職是之故必不能分兵以援鄰省之急公旣屬文員何妨宣佈獨立務速用權宜以觀後變革軍勝不失都督之位滿軍勝卽云詐降之計騎墻中立保性命而後保富貴何憚而不爲巾僕於戰事末日亦有一策其策維何卽藉雙膝退十萬師耳此擧祗堪爲知者言不足爲外人道公如執迷不悟眷戀獨城生則漢人視爲寇仇死則滿人不爲忠藎設甘心爲滿奴亦何妨一作騎墻黨以救目前之急也專此上覆卽請采擇施行

北軍徵求特別怕死隊簡章 (冰庵)

年齡 凡年在五十歲以上七十歲以下者皆得入選

資格 凡官至二三品財積四五萬平日見公益一毛不拔者皆得入選

形體 凡面皮厚至三寸以上腳生三隻以上善於跑路頭垂豚尾者皆得入選

裝束 頭戴鐵帽面裹鐵葉身上用三分厚鐵皮包裹以防槍彈誤及惟腳穿草鞋以便逃走

餉項 每月給紙洋十元有臨逃時能發腳最先以及一聞空槍面無人色者爲隊長每月加給紙錠十錠

軍械 每名給桐油一桶以便逃走時抹于腳底牛黃淸心丸一顆以便魂靈嚇出時吞服

營址 駐劄無軍營

報名 下海七馬路無人里本隊事務所

特別寶塔詩四首恭祝四大英傑有始有終 (怪竹)

孫
名汶
廣東人
自由鐘鳴
喚起中國魂
復漢祚掃胡氛
不愧爲黃帝子孫

黎
志奇
復漢基
綽乎有餘
武昌舉義旗
滿奴如黃鶴飛
赴湯蹈火拯羣黎

湯
性剛
行品方
保吾浙江
擧爲民長當
鋤奸何等激昂
是爲今日之成湯

程
愛民
有智仁
保衛蘇城
督撫之先聲
爲民國之功臣
造江南幸福前程

海外奇談

慈母爲兒死 (欽)

美國某處有一寡婦淸晨欲乎遠處購物其時天氣頗佳遂携其二歲之兒同出午後天氣忽變大風驟至沙石揚飛路徑莫辨繼以大雨復繼以大雪寡婦力竭難行飢寒交逼思得一藏身之處乃幷臻洞狐穴而無之又勉力前行多時始達其家相距十里之山山有一凸出之石寡婦低首伏於其下懷中緊抱未經風霜之兩歲小兒無何天色漸晚雨雪不少減嚴寒更烈寡婦則脫其肩巾衣於小兒身上小兒戰慄如故則更脫衣服裹於兒身上兒仍戰慄如故寡婦乃置兒於地冒雨雪回家呼人救其兒遂單衣而行翌晨風靜雪止天氣漸暖有一農人行於路見雪中有花絨衣服一方驚前細視則寡婦之屍也手伸出作求救狀斯時山中之小兒已醒人聞哭聲抱起視之則寡婦之兒也其情可憫爲籌捐立碑以誌之以爲不知父母恩者勸云

尊聞閣詞選

望海潮 論長江鞏固 (仿元將折元禮凱旋歌)

(西湖甬北附山軒凱僧稿)

派雄衡嶽疆聯秦汴匡廬高壓吳頭關倚潯燕江吞淮泗金焦砥柱中流虎踞統貔貅有旌旗蔽日霜氣橫秋北塞胡笳遙陽殘角大都休 西風曉夜颼颼恨韶華誤我却羨新猷英偉奇才青年俊傑謀成武漢齊收黃鶴舊層樓看旗旛颭處招引歸舟正好黃金換酒觴鼓唱梁州

編輯餘談 (鈍根)

今之革命家皆注意於種族革命政治革命而未聞乘此時機並行

社會革命者
守錢虜坐擁厚貲不肯拔一毛而利天下日盤剝小民以增其私產斯爲社會之大罪人
貧苦小民終日勞動僅得錢微之利贍其妻子而不足富家翁錦衣美食日午而起舍吸鴉片外無能事轉得享盡人間安樂貧富相較何其不平
人類有守錢虜人類之不幸也虜壞大好之糧食閉塞有用之金錢今日革命軍起出死力以謀同胞之幸福彼等非但不知感激且從而詆毁之百計遷避藏匿其財產未聞有以少許助軍餉或加惠貧人者
各處軍政府宜速禁止錢奴之遷避并查核其私產以十分之三充募兵購械之需以十分之五爲地方慈善事業先設工廠以濟無業貧民其餘十分之二爲錢奴養命之資然須勒令學習一業入廠操作否則爲廢民并此十分之二亦不爲所有
有聞此令而抗拒者盡捕而投之江世界齷齪氣當爲之一清

❋心直口快❋

助餉談 (冷眼)

滬上各商聞軍政府將免釐稅則色然喜勸助軍餉則觀望不前
滬上各幫會館關帝誕則設筵慶祝財神誕則設筵慶祝勸助軍餉則觀望不前
富商鉅子坐馬車吃花酒打茶圍則興高彩烈勸助軍餉則觀望不前
太太奶奶小姐遊花園吃大菜坐馬車看戲文則興高彩烈勸助軍餉則觀望不前
人人說上海是安樂土都來避難若大家仍然不肯拿出一個錢去助軍餉恐怕不得安樂我憂煞
破腹藏珠愛財而不愛命人人都說他不知利害現在民軍與滿奴死戰是漢人生死關頭何以還不踴躍助軍餉我急煞
滿奴一日不勦除百姓一日不安枕冷眼一身都是病不能同民軍去殺賊吾恨煞
今日有一苦工冷眼與之言及軍政府需餉彼即飛跑進城取銀一元來助軍餉我敬煞
滬上多富翁厚擁鉅資腰纏萬貫冷眼多方勸導終不肯捨割分文去助餉吾氣煞
冷眼手無分文家無隔日之糧無一絲一毫可助軍餉急煞恨煞羞煞

❋戲攷❋ (吳下健兒)

孝感天春秋時鄭太后武姜寵幼子共叔段以致驕奢淫侈目無兄上鄭臣恐其謀爲不軌請莊公鉏制共叔懾服其野心詎公別有會心一味優容所請必遂驕其氣而肆其志待叔段惡名顯著乃興師討之殺其夫婦幽禁母后公以爲必如此舉事人乃諒我不得已而爲之可以掩不孝不弟之名實則叔段之怙惡弗悛武姜之溺愛少子皆公不早防閑有以養成之也武姜幽禁後以哀憐少子故終日抑鬱悲啼淚痕洗面而叔段夫婦死後冤氣塡胸幽魂不散又痛老母舐犢情深倚閭望切遂於夜半乘老母入夢時愷切解勸諄諄撫慰而去全劇調係反二簧叔段夫婦須二青衫去之一種幽愁哀怨之聲慘不忍聞前第一臺吳彩霞筱喜祿陳文啟合演是劇珠聯璧合出色當行誠滬上不可多得者也

❋小說❋

短篇小說 英王之三問 (蘭因子譯述瑣尾生潤辭)

牧人阮抵倫敦入見王王亦不疑其爲牧人
王曰爾來乞罪耶抑爾來就死耶雖然三問如何姑待爾畢其說復顧左右曰速取鼎鑊來預示彼以慘死狀
牧人曰王毋躁王之三問僧已籌之熟矣
王詫曰爾試先答第一問爾明告我死期毋隱毋諱
牧人曰王問王之死期耶王於死年死死月死死日死時王更於死分死死秒死也雙目閉雙足挺雙手拳牧人遂假作哭泣狀曰哀哉王死痛哉王死王竟不能復生矣僧謹對
王笑曰狡哉爾僧且答我之第二問
牧人曰地球團團旭日初升王隨之行奔走勿懈去日無多來日無少旭日再起王盡再行牧人復輪其五指而計算曰王之周行地球每日須費二十四句鐘無分無零秒也僧謹對
王大笑曰爾果若是之多智耶速答我之第三問
牧人曰王心搖搖如懸旌若有定若無定若可測若不可測者也忍哉王心王將殺僧而無赦也慈哉王心王將赦僧而不殺也牧人乃作騎牛牽羊勢曰昔哉士心王未知口若懸河舌如利劍之老僧即街頭巷口蓬首垢面赤足裸體騎牛牽羊而過之牧人也於是擲其僧帽脫其僧衣兩目炯炯現出一活潑伶俐之牧人又發其誠懇之音曰牧人去矣牧人去矣求王之恩赦我主人也
王大笑不止乃賞牧人而赦阿培牧人亦大笑不止乃辭英王而告阿培
阿培復大笑不止乃謝牧人而感英王
譯者曰觀喬王之所爲眞有予何樂乎爲君惟其言之莫予違也之狀英歐三百年前之君固若是乎彼牧人者又何太類我戰國之游士也蓋無道之君不可以理解情喩故譎諫尚焉若夫重請議明公理之世則君之一言一動國人羣焉監督之此等譎諫之風可不復用矣此亦一進化之確證也

駱氏驗製半夏 有追魂奪命之功

驅雲同馬大人惠鑒逕啟者敝□荊州末由晉謁
慕之私靡宣爲勞就諗 文候綏和 遙頌
佳祉如頌敬啓者小號開設常德迄今十數年
餘矣敝所 閣下佳製銷痰半夏名播寰球
久爲各界歡迎而小號曾在漢口分號批來
亦是 尊號之藥六月十三日敝地常德有
余慶壽之居停早晨起來忽然頭眩不省人
事飛請名醫來云中風已難救治不肯寫方
後有大變每萬元正布莊內羅友云及恐暴痰厥須要化痰妙藥與伯灌服再看晚靜俗羅友亦明知決無生理不過安慰婦人而已當即往中法藥房購買化痰藥水不料羅友知其已入膏肓
答云不備又至小號探問可有化痰妙藥不拘何種小號答伊惟有駱氏驗製半夏最佳當即購去一盒灌服至半時後略開眼目至一時後能即開口且自己可以行走當夫□藥時已早預選後
事幸面權木郎去杏黑街未進屋此事合城皆知一時酒樓茶室中或二三人或四五人互相談論駱氏驗製半夏竟有追魂奪命之功人人交口讚歎不置未知 尊處此藥何折便乞賜寄數
任盼禱敬懇薦函請登入各報以揚 仁風手此即頌 台安 常德中西藥房唐中鈿頓首 上海盆湯弄走過絲業會館寶波路口轉角五開間對面駱氏藏香廬駱氏總發行所抄錄
附價大盒洋二元四角小盒洋一元二角每料六大盒洋十三元二角外埠寄信須寫明寶波路口第一百十五號門牌方不致誤此發給外克已加郵銷路包可退還 B4838

金聲

昔者報紙未出現之前所有新聞專賴沿街高呼者爲之傳播使合市週知今則高呼者之業已成往事而以日報之告白欄以代之今將檳榔嶼陶君之夫人來函錄之如左

余患胸部病氣悶不堪夜眠則苦楚更甚懶於視聽神志頽喪人生樂趣消滅殆盡固已無望服藥之有效驗矣後聞修道院膏子藥決欲一試乃服之未幾效若仙丹數瓶之後病竟霍然夜間既能安眠而體氣之强亦無以復加故特以此藥相告其詳細情形更爲余所樂道也

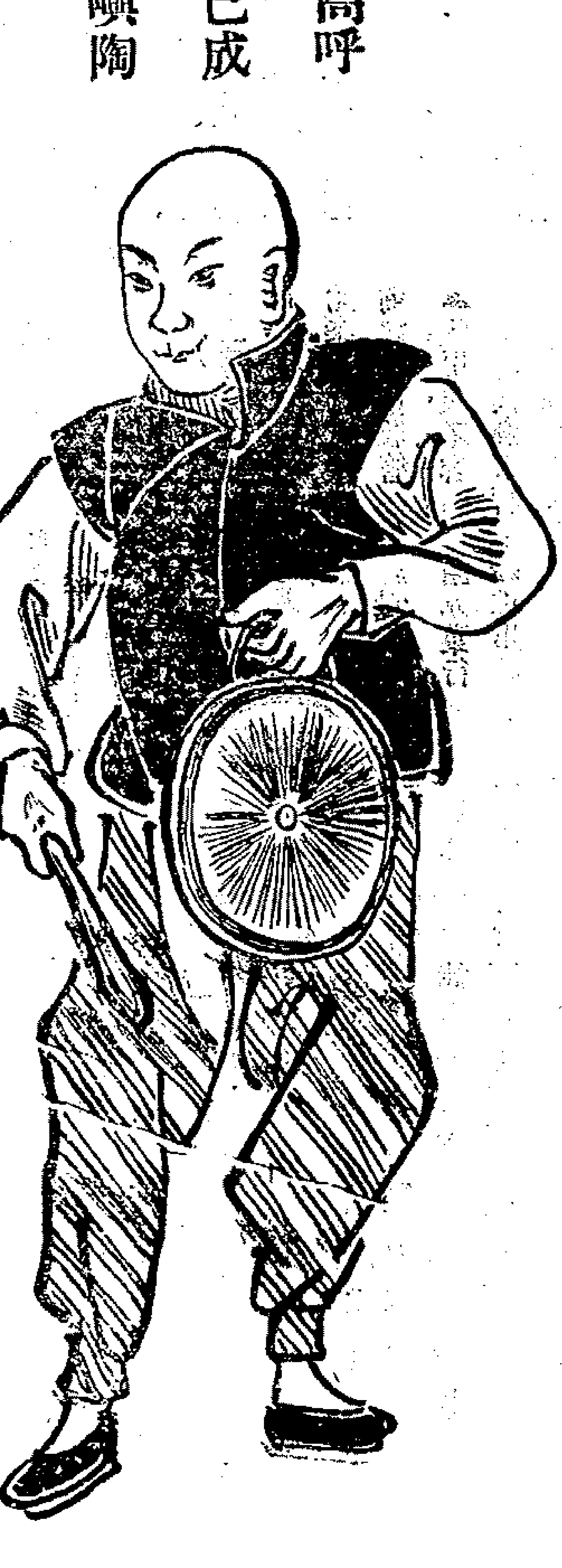

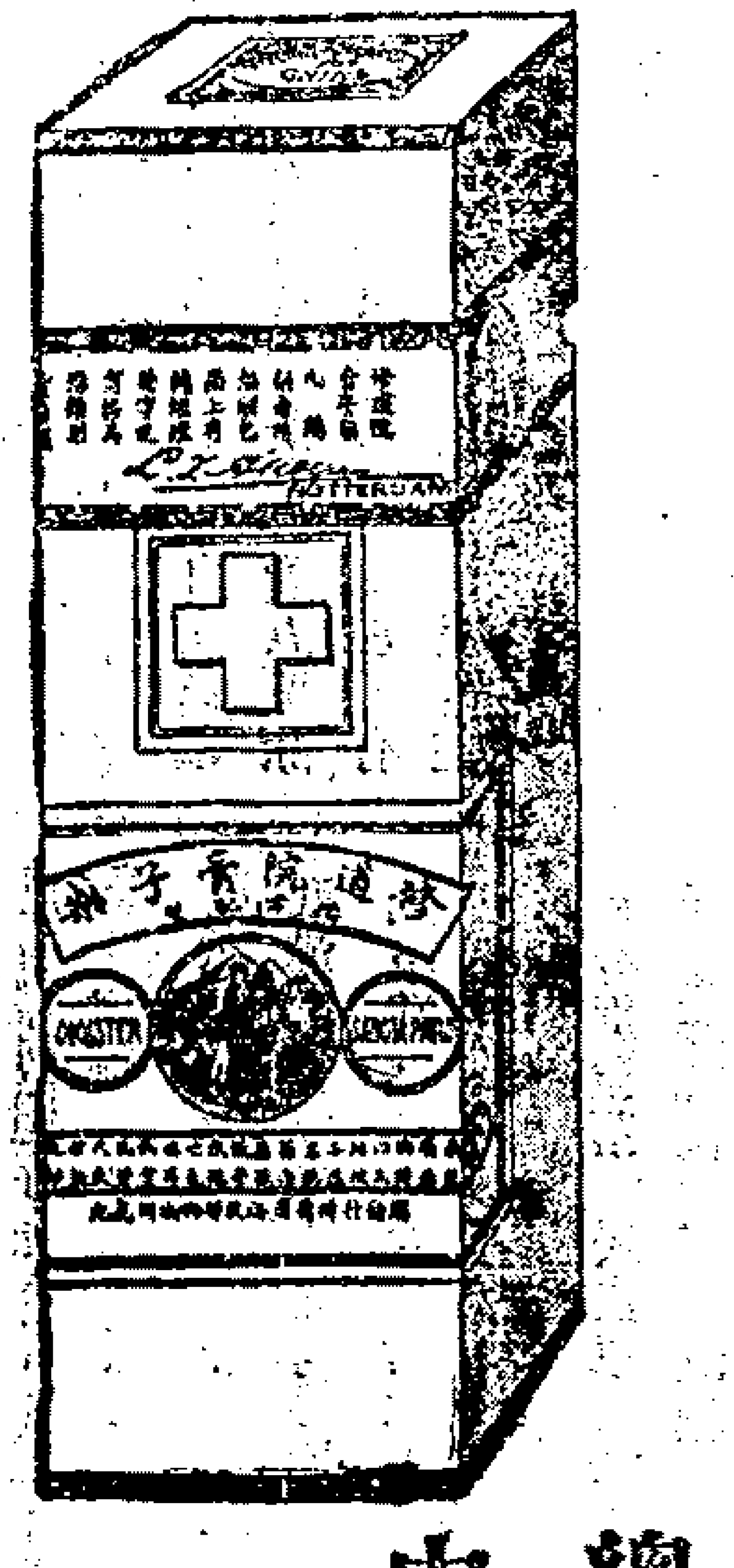

聖保羅修道院膏子藥 可以鞏固氣管肺部且爲療治胸肺病之無上妙藥 而於哮咳症則果屬天下無匹也今將此藥運售中國以公同好 購藥諸君務請認明眞僞眞藥瓶口均用藥廠主人 [簽名] 簽字之紅紙條封固否則贋鼎也必無效驗切宜愼之

價目 大/小瓶計重 五百五十/二百三十 格蘭計洋 二元/一元二角五分

大/小瓶每半打 十一元五角/六元七角半 每打 二十一元/十二元五角

總發行所荷蘭國路頭登埠額克爾

中國經理處 上海好時洋行

代銷處

屈臣氏大藥房 科發大藥房 老德記大藥房 大英醫院 普濟大藥房 華英大藥房 中英大藥房

中西大藥房 中法大藥房 羅威大藥房 五洲大藥房 南洋大藥房 同濟大藥房 勒威大藥房

大英大藥房 中德大藥房 四馬路老德記 美華大藥房 河南路屈臣氏 老椒濟藥房 南市中法大藥房

B1606

治咳嗽真有斬草除根之功

彭壽堂執事先生均鑒僕不幸[illegible]僕素性畜
患[illegible]積累十餘年至今念之[illegible]
凉一交夏令往往臥中[illegible]嗆以爲常[illegible]累既
遂成痰咳之病初起以爲傷風微恙隨便服藥
數劑而又不戒房事以至因咳致喘破金吐血
由稠而漸腥痰則徒服旋停病則時止時發已而謀事四方不免過勞痰於是大作歷延數醫或謂肺病或謂腎病治外則內不暢處補處則邪氣亦盛藥力兩面伏方針未合精神日衰非徒無益而又害之緣是病根日深堅不可拔[illegible]寒則咳[illegible]熱亦咳有時痰厥氣塞昏迷不省危險更不待言特[illegible]傳君者由醫學專科畢業而歸邀之入診則云是病內傷外感交相爲祟治頗不易弱已咳久成損痰久成窠盤踞奧深實爲各病媒孽之所無論何病遇有感觸即以痰咳爲先聲隨感隨發不爽片刻余甚[illegible]能爲之疏散清理遏其勢焰不至猖獗至於斬絕根株永除苦害則非余之所能爲力矣後服其藥果如所言蓋以爲痼根終難消滅亦委心任運而已去秋因事赴廈門道經上海宿棧三日忽然大發肺金受燥風乾物燥咳嗆並作來勢兇猛思前日藥君言方皆用以制而[illegible]嗣不能記憶告於無藥與友人馮夢九君談及是病之苦即云此間河南路七號廣東彭壽堂製有化痰止咳四寶丹夏露專治內傷外感新久痰咳飲一斯靈立刻噏止痰濟十分爽快爲吾國第一神驗之品親友中凡患痰咳無不購試既服之後無不立愈僕心急如火立購冲服果然當夜咳止自此日服三次至一瓶服完不覺其患若失遂即起程忍輪路風塵勞頓難免可起齊痰因親詣寶堂買該露半打以備不時却喜登輪後直達廈埠一路平安不但不咳且遲眠亦絕清每日辦事精力強健有至事畢回里家人見僕健飯逾昔氣色豐腴詢悉問病痊之由僕一一告之適同里凌步雲太守久患氣喘由黔省告病回來痰塞咽喉氣結胸臆嗆咳起時竟二三鐘不息坐臥不寧呼吸欲絕抵家後聞僕帶有此露立飭少君來舍求讓爲[illegible]一瓶服之立時化險爲夷因再來滬商又付一瓶從此諸恙悉平久年哮喘亦乘此時斷根靜養復原躬來道謝謂僕曰此露治病神妙確有斬草除根之功我等垂斃病夫得救患外自後有生之年皆彭壽堂良藥所賜倘緘默不宣既乖受惠莫忘之意且使同病不能家喻戶曉阻滯良藥濟世之公德盍吾與君皆所不忍君其致函該堂俾列報章僕謝[illegible]可也僕因凌君之言感嘆不已爰將前後情節詳陳[illegible]覽統希登[illegible]收附列廣告不勝欣幸此請霞安　保定府西關外凌步雲[illegible]九思同啓　上海河南路廣東彭壽堂照錄

B4169

法商 羅森泰

特備現銀以待　法⊙ 意⊙

購買珠寶

本行向在法京專收奇珍異寶各國聞名今又厚集資本特誠來華新近抵申收買中國上等大小眞圓的珠鑽石及高貴之寶石各件但求物質精美價貴不妨秘匿藏諸待善價以沽者請早惠臨敝帳房面議品價相宜自當即刻兌銀倘蒙光降無不格外優待用金每加三釐

法商 羅森泰洋行 敬啓

諸君惠臨請與鄙人接洽可也

華經理謝其潮並啓

⊙敝帳房現設
⊙法界大馬路寶采里內廿八號

B5000

京都 天寶齋

花柳 毒門聖藥 經驗良方 除病妥速 無憂

京都天寶齋藥房○天下馳名○靈驗第一○異人傳授珠黃八寶化毒丹○包愈男女一切楊梅結毒限日全愈永無後患

此丸乃本齋獨得異人傳授真方重用眞正犀黃珠粉血珀極品上藥泡製煉成專治男女楊梅結毒囊疤下疳小便皮破腫爛一切毒門爭論初起久染包可限日全愈如請醫不精服藥不愈或庸醫圖利不顧人之性命妄用輕粉升藥倒提丸等當時立愈乃毒氣內攻遂毒復發四肢痠痛甚則鼻塌髮禿紅斑起點皆緣毒蘊經絡且必染妻絕子其害非淺餘毒未淨其害不休此買藥者未得其法患者豈能安全今本齋不惜重資修合濟世染者即將此丸服下立刻止痛消腫祛毒絕根凡極重極危之症服藥一料立可全愈價雖貴而效足值當可擔藥骨內一切毒氣且能生育無害屢試屢驗必發必中輕者五天重者旬日除根如用倒提丸輕粉升藥雷藥火藥凡有染此毒者睪腫痛或陽物臭爛或筋分請嘗試之方知本藥房方眞靈靈之功每料價洋十元每瓶洋二元○另有珠黃下疳散每瓶洋七角如男女下疳此毒者服藥束手危險萬爛去半節即搽此散立可拔毒去腐生肌止痛保復原形乃可生育種子此乃第一奇方也○立愈珠珀五淋白濁丸每瓶洋一元如不效驗包退還洋以昭信實　舖在上海二馬路中市西鼎新里石庫門內便是寄信局購還追託郵局作郵購蘇信力自備

B4960

吉屋出租

本行經理各房子有屋出租店面住宅大小均備屢內曬台自來水一應俱全合意者請至本洋行房接洽可也茲將各界各里開列○英界白克路祥康里福建路鬱慶里○美界天潼路頭安里西華德路師善里晉源里新茂里老靶子路永興里長興里○法界大馬路興昌里八仙橋錦安里○楊樹浦美興街　二馬路口祥茂洋行告白

B9757

川路公司催臨時查察人迅速徹查以昭清白之佈告

謹啓者前日我旅滬同鄉諸位舉出臨時查察人蔡俊臣董俊夫徐耀遠三君次日蒞公司以三小時之力畧閱大概匆匆而去究竟有無虧空侵蝕應作正式質問徹底根究敝處自十七十八十九等日均已函請惠臨查察未果前來惟念股款重要名譽攸關爲此再催希即速臨查察以明心迹而息謠言　汪綬卿啓

B5112

唯一藥房遷移廣告

本藥房創始六載秘製風濕補身肝胃氣痛各種藥酒屢蒙各同胞歡迎除病衛身均稱妙品與市上所售大不相同今歲各處水災風濕之症定然驟發積久不除變爲風癱調治更難見效亦慢本藥房存酒不多請速購服立見奇效擇於廿一日大擴張如蒙各同胞賜顧請移玉大馬路後寧波路恆裕里隔壁沿馬路便是內地各埠均有分售倘蒙函購原班回件　唯一藥房謹識

B5104

日本綿貫醫院廣告

前任博愛醫院長現本院長兼中日醫學校長綿貫與三郎先生光緒念五年蒞華以來研究中東人士氣候之差異疾病治療之不同等能療治眼科及內外各科兒科產科婦科楊梅結毒疑難雜症只現時每星期一至六每日上午赴中日醫學校授課不能候診抱恙諸公每日下午來院診治可也○靜安寺路念一號即大馬路泥城橋西境巴利飯店後面洋房電話一六八九　本院白

B4793

艾羅補腦汁功效之見證

室人氣體素弱此次產後大病益復不支飲食減少形容消瘦幾有朝不保暮之勢幸賴內弟王子鈞送來上海中法大藥房艾羅補腦汁半打冲服之餘體魄頓覺健適飲食亦漸加增此後半打服罄而病體已大愈矣室人每謂艾羅補腦汁是我再生的父母每日焚香跪拜足徵此汁之價值矣謹佈下情乞登報章藉鳴謝悃此請

中法大藥房
執事先生道安

南市盛耀年謹啓

中法大藥房主人雅鑒謹啓者鄙人夙在衙署辦公晝夜繕寫案牘覺得頭暈之症近年更加痛裂每一發時來勢之猛幾如刀劈延聘名醫多至十餘人服藥已近五百餘帖如巨石沉海毫無影響今正月望後更見加劇眞若首戴鐵箍頂堆春石日夜呼號腦筋若裂雖曹孟德之患頭風亦不是過矣恨不得陳琳之檄使鄙人立愈也幸戚■仰和先生者新自奉天歸來視鄙人之疾當即告以所苦聲淚俱下■君力勸此症惟有常服艾羅補腦汁或能徼倖萬一並言該藥功效已詳載時事報告白中嗣閱時事報見■君所言果不謬當即函托友人■君在■口中法大藥房代購六瓶照單冲服三瓶之後頭痛止矣六瓶之後頭■又止矣現已愈毫無痛苦身體尤壯精神倍加鄙人飲水思源雖爲■君薦良藥之功要亦○貴藥房所售之補腦汁眞有起死人而肉白骨之妙[illegible]鵲四字以誌感忱而示不忘恭請

臺安

黑龍江提法司署收發員傅容陶秉淵頓首

中法大藥房主人有道敬啓者今夏五月間僕在鄂垣差次忽接家電云父母妻均病速歸僕得電之下惶急萬狀趕即辭差就道泛三晝夜抵家而母氏於二日前已成永訣父見僕歸亦一慟而絕僕既無伯叔終鮮兄弟陡遭大變痛不自禁賴戚友實襄勉營喪葬詎料禍不單行越三日而髮妻亦逝嗟嗟人生不幸至於斯極雖有戚友解慰而憂思百結哀從中來於是心■不安恒終夜不寐體日瘠弱自以爲苦海波瀾經歷殆遍忝存於世亦了無生人趣矣以故不醫不藥靜俟死期之至前月十二妹倩如石歸自東瀛親來祭奠並問余疾而慰之曰人孰無親親誰不死所差者特遲速耳今鄒氏一家賴君繼續君何不惜此寶貴之身耶余此次回國道經上海曾購中法大藥房之艾羅補腦汁一打以半餽君君其速服僕以其言之成理遂如其言祗二旬餘其病若失靈藥奪命銘感彌深爲述原由以鳴謝忱亦以訴苦衷也耑此謹頌

台安

燕子磯頭天恨生頓首

不佞服官十載艱鉅備嘗今賦閑已六稔矣良以人情淡薄世路崎嶇得免饑寒萬不肯再作出山之想每嘗日長無事輒約二三知己作竹林之游詎於四月十六日正在雀與橫飛之際陡覺喉中作癢嘔吐猩紅家人大恐立即延醫診治月餘毫不見效且因久病之體加以頭暈目眩小兒略解醫理謂中藥既不能瘳厥疾何妨一試西藥上海中法大藥房之艾羅補腦汁世界最有價值之補藥也購服之當不謬如其言試之果諸恙悉平今且精神倍昔矣此後餘生實出艾羅醫生所賜不佞擬於出月初旬由杭至滬親謁台端一覩豐采以達謝忱茲特先容倘希

艾羅大醫士賜鑒

宦海刼餘生葛民氏拜上

5115

青州水門汀

青州水門汀有限公司所出之水門汀為東方最上之品素為香港政府所信用用以製造陰溝管避火磚避火泥及瓦片等物堅美無匹近者新牌疊出每易魚目混珠　貴商賜顧幸祈認明牌號向圓明園路入號新旗昌洋行議價購辦欲知用法詳情者本行亦可奉告
新旗昌洋行謹啓
571

火爐出租免費

本公司今備有各種新式煤氣火爐其顏色及外罩均各不同頗為美觀凡欲借用者本公司概不收取租金且免裝費此項煤氣火爐每月
需費極省
並無灰塵
垢污實為
冬令居家
最為利便

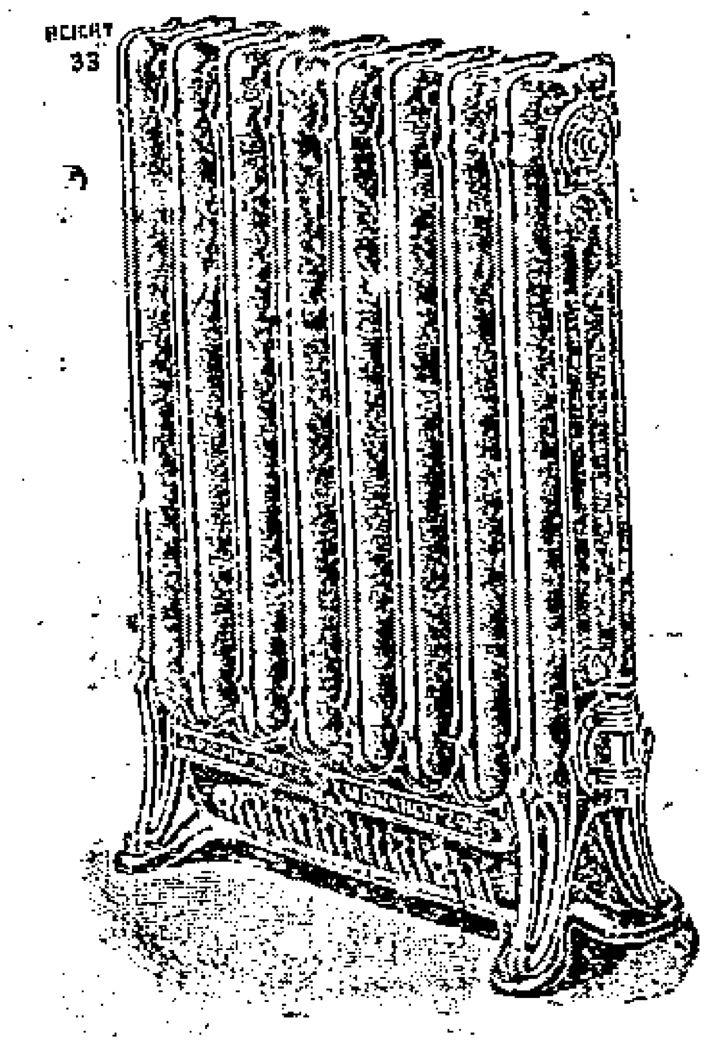

之物欲裝者請至南京路二十四號或北四川路四十一號本公司樣子間選用可也
上海自來火有限公司謹啓
C570

全昌

新製改良雜身眼鏡
洋鑲金鋼鑽珠寶金銀首飾

眼鏡首飾十遠人身日用要品中國素不研究以至輸入吾國人人樂用利權外溢敝號非徒讓利意欲挽回利權特聘超等名司格外精益求精自造各種改良玲巧金銀首飾眼鏡多蒙各界一再試驗推為亞東第一等貨色實在外國貨之上折對離鼻眼鏡可免壓鼻鈎耳之弊並合諸公面部大小種種舒適愛之不釋升由〃明光學醫生考試上等養目格致晶片黑白藍片不論年老年輕有患目光不正者俱能照配合光保護目力配換鏡片有光綠表較準確毫無差其價格外克己鑲嵌鑽石珠寶翡翠首飾風涼頭針插針頭針一應俱全珠翠眞金翠簪耳圈每付十元翡翠紅藍寶石洋鑲眞金戒每付八元半眞金挖耳每支三元以上之價均是起碼所售眼鏡首飾均用本金足赤煉就並非洋金倘有不合仍可收回兌換貨眞價實老少無欺劃一不二　上海跑馬廳二馬路口電話一七零四號　蘇州閶門外馬路全昌
1454

洋棧吉房召租

老靶子路乍浦路口有高大洋房住宅一宅又春暄里有石庫門一樓一底房兩宅四川路善樂里有一樓一底房三宅浙江路泰安里有一樓一底房兩宅披屋晒樓自來水俱全江西路北京路角有洋機兩大所堆貨相宜出入便利租金格外克己如欲租者請問江西路北京路角五福里對面厚昌祥面議
B5097

老太古公司

倫敦嵩格西火險公司
柯里仁火險公司
叭喇定火險公司
豐洽其火險司勞公司

家定火險公司

啓者本行經理以上五保險公司事務現可代客保廠局棧房及各屋內所有衣服生財貨物等保費格外公道本行更設經理處在寧波鎮江蕪湖九江漢口宜昌蘇州杭州沙市烟台天津牛莊等處貴客欲保請敝號面議可也特此佈聞

(住宅出租)

本廠有五開間兩廂新式樓房一所另有對面三開間樓房一所客座一大間外門房廚房馬房俱全最合公館之用拆租亦可欲租者請至新開麥根路本廠領看租金面議 寺三甲
發華廠帳房啓

召租

茲有零項市樓房出租地位租金各別並有現銀專借實產押數　泗涇路一號備和洋行啓
4315

遺失匯票

今遺失永生號由津滙取由永生號津字第十二號承副抬頭規銀五百兩已向永生號聲明作為廢紙望中西紳商物草敗用此佈
興泰承白
B5078

立止白濁丸

每瓶三角雙料半元不效倍罰上洋二馬路晝錦里東首保太和啓
B4833

上海瑞泰號

本號今有新到英法頭等呢絨聘請優等裁剪名師專製洋裝衣著特別精緻定貨價廉物美花色繁多不及備載倘蒙紳商賜顧請移玉至英大馬路泥城橋堍三百五十號便是
B5099

'TABLOID' 商標

TRADE MARK

大寶來的 商標

金雞納霜

Quinine Bisulphate

金雞納霜乃幸蔻孥樹皮所涵一種鹽類用化學法煉取形白如霜故俗稱爲苦白藥以其善治瘧疾又名瘧疾藥近人以霜味苦多作丸服然金雞納霜品質純雜優劣不等大抵市上所售品質純者極少蓋其價值較昂人多貪賤故不論品之優劣藥商忘善亦不計其利害劣貨充斥正品難求而金雞納霜之名幾掃地矣彼泰西各國之重視此品特若護身符雖三尺孩童亦能道之謂其能治瘧疾退寒熱壯身體健脾胃解血毒功效卓著今華人輕視瘧疾亦無怪其不注重此品也實為可危殊不知金雞納霜為補品之要瘧疾為虧弱之原不第作補宜用正品即治瘧亦當用上等否則瘧疾雖除而人則消瘦矣或斷而復發氣血耗竭矣身體既弱百病因之叢生矣為貪小利而攖大禍愚孰甚焉故為人類幸福計敢以一言敬告曰欲服金雞納霜 大寶來的 商標為最可信靠者蓋 大寶來的金雞納霜 凡全球著名卓識醫士莫不尊而重之無論除瘧補虛皆相應如響

大寶來的金雞納霜 形如扁丸外裹糖衣光潔悅目味甘可口藥劑輕重隨意選取瓶上仿貼用 大寶來的 四字為商標祈為注意

中國各埠著名西藥房均有發售
560

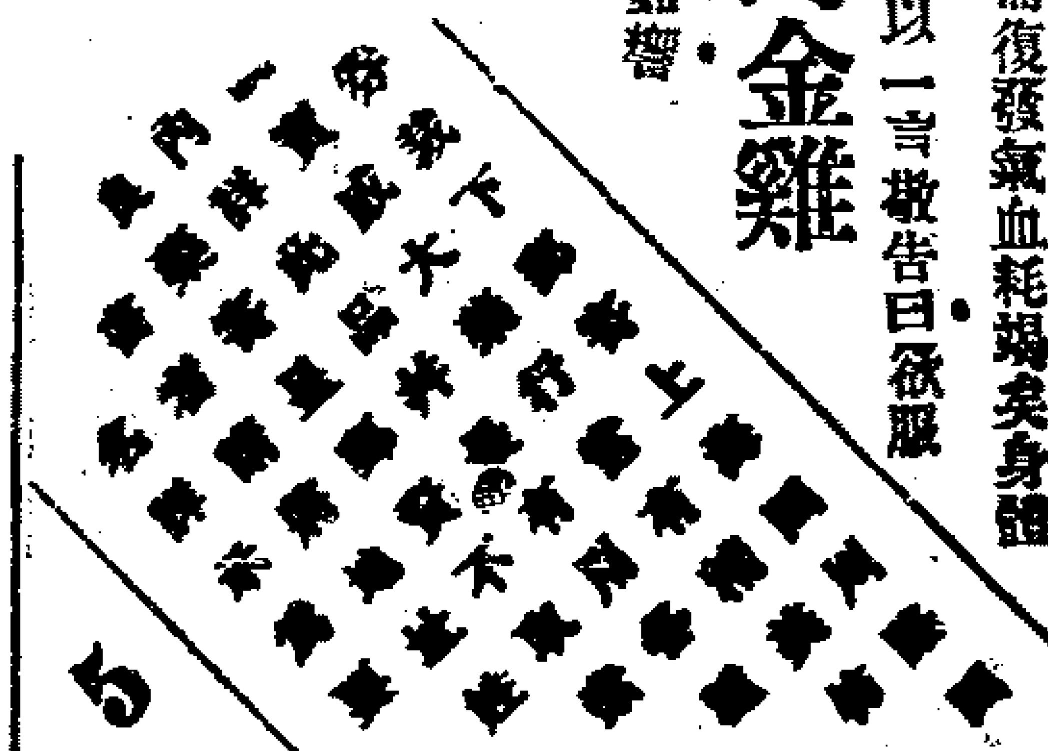

行設上海英大馬路三十六號高德洋行

夫目力不佳者須向光學專家驗治大約以合光白片為居多而於天時炎熱之際尤宜戴合光之顏色眼鏡以養目力而護眼光諸色之中鄙人研究茶綠與淡黃色為最妙故刻已運到大宗以備貴客擇選無論新式托力克濁形鏡片或平面片子均能配製其功效之巨早已膾炙人口即目無病亦宜配戴以上各種顏色平片以遮陽光此佈
費德來醫生啟
C574

不用辯了

人皆知司各脫油係無上靈藥。定能治各種肺病。氣管病。外感風寒。啼嗽。并一切咳嗽傷風諸症。其效如神。未有能出其右者。

如因病久致體弱。或時在靑年。身先頹廢。或年已衰老。體質夙虧。則司各脫能補君之身。益君之力。且不論老幼男婦。司各脫洵爲有價值之品也。名垂當世。已三十五年矣。治愈之病甚多。非他藥所能媲美。奉送三十二頁之圖册。於夙未聞司各脫之名者。則尤所深願者也。册內載司各脫係用何材料製成。并如何治病各節。但來函索取時。務必註明見諸某報告白。并平時向本地購藥之某藥鋪爲要。信寄至上海四川路五十三號茂生洋行。

務常購漁父負魚商標之鰵魚肝油　各大小藥房均有出售

以此商標爲記

D577

(廣東彭壽堂聲明假冒)

眞一分時止血 止痛玉樹神油

本堂秘製玉樹神油其奏效之神速無出其右專治牙痛頭痛腹痛腰痛心胃氣痛風濕骨節諸般酸痛立見奇功而治水火燙油燙傷刀槍跌打損傷一切瘡毒外症尤有藥到病除起死回生之功每晨搽服少許能治瘴痧猴症瘧疾傷寒及暈船嘔吐不服水土諸患治愈疑難怪症數以萬計衛生者預置一瓶勝延良醫在家近有奸人用薄荷樟腦等油冒充此油到處混售然假油色綠性烈不能內服眞油性和易服色黃而香較之自分眞僞大瓶一元每打十二瓶十元小瓶五角每打五元上海拋球場南首河南路二層樓七號洋房廣東彭壽堂啓

B1866

油布出售

本行獨家經理英國名廠所製上等黑油布蓬布雨布等類存貨甚多價廉物美賜顧者請來購買可也

美最時洋行啓

C583

龍牌水門汀

三井洋行經理

(德律風第二二零八號)

B4865

滙通保險公司廣告

英國士篤[illegible]佑業火險公司資本金規元四千五百萬兩前由公信洋行經理已三十餘年賠款迅速久羣綽商嘉許現歸本行經理倘承惠羅新移玉五馬路本販房接洽可也總經理英商華田合謹啓

B4808

牛皮商鑒

生牛皮一項最易虫蛀往往運至外洋已成廢物致生枝節本藥房精製生牛皮辟虫藥經驗三十餘年奇效卓著誠爲此項出口貿易必需之品且售價極廉請君一試便知言之不誣也上海大馬路三十七號德商科發藥房啓

588

船牌燭最名於市無可與匹

白禮氏洋燭公司

經官註册別人不得冒效

C558

惠羅有限公司廣告

南京路十三號

新到各色絨布用以製衫最爲合宜門面闊四尺二寸每碼價洋九角

C580